

SUBSECRETARIA DE VIGILANCIA, PREVENCIÓN Y CONTROL DE LA SALUD  
 DIRECCIÓN NACIONAL DE VIGILANCIA EPIDEMIOLÓGICA  
 ENFERMEDADES TRANSMITIDAS POR AGUA Y ALIMENTOS  
 HEPATITIS A Ecuador, SE 01-30, 2024

La hepatitis A es una enfermedad hepática causada por el virus de la hepatitis A (VHA). Se transmite principalmente cuando una persona no infectada come o bebe algo contaminado por heces de una persona infectada por este virus. Esta enfermedad esta ligada a la falta de agua salubre, saneamiento deficiente y una mala higiene personal. Hasta la SE 30 del año 2024 se han notificado 114 casos de Hepatitis A, los que en su mayoría fueron reportados por la provincia de Pichincha con 158 casos. El grupo de edad más afectado es de 20 a 49 años.

Casos notificados de B150-B159 Hepatitis A por años SE 01-30

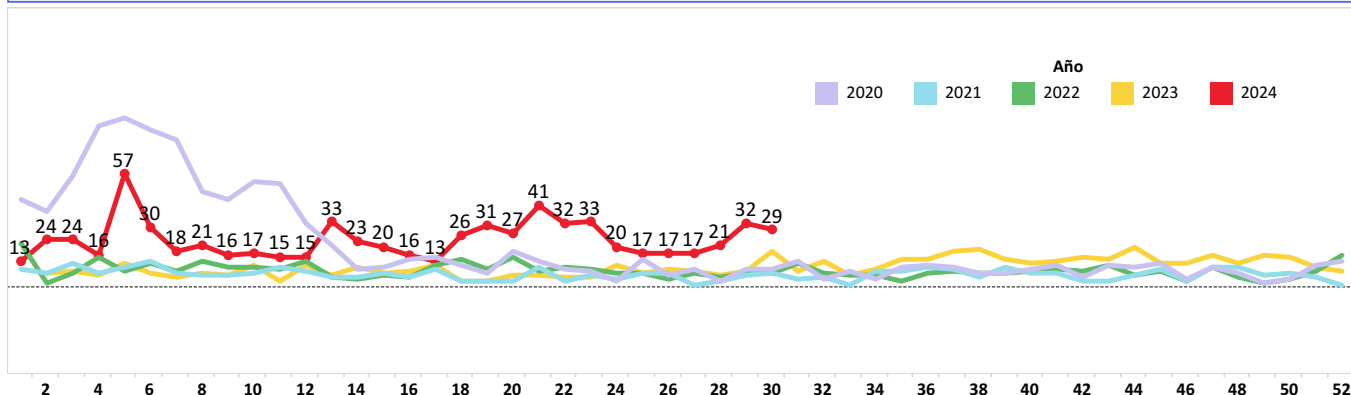

Casos notificados de B150-B159 Hepatitis A por provincia SE 01-30

| PROVINCIA        | SE 1-29    | SE 30     | Grand Total |
|------------------|------------|-----------|-------------|
| PICHINCHA        | 149        | 9         | 158         |
| MORONA SANTIAGO  | 145        | 3         | 148         |
| COTOPAXI         | 127        | 6         | 133         |
| GUAYAS           | 85         | 1         | 86          |
| PASTAZA          | 64         | 5         | 69          |
| TUNGURAHUA       | 25         | 2         | 27          |
| AZUAY            | 16         | 1         | 17          |
| MANABI           | 10         |           | 10          |
| ESMERALDAS       | 9          |           | 9           |
| ZAMORA CHINCHIPE | 8          |           | 8           |
| LOJA             | 8          |           | 8           |
| EL ORO           | 6          |           | 6           |
| SANTA ELENA      | 5          |           | 5           |
| NAPO             | 5          |           | 5           |
| LOS RIOS         | 4          | 1         | 5           |
| CARCHI           | 5          |           | 5           |
| CHIMBORAZO       | 4          |           | 4           |
| CAÑAR            | 3          |           | 3           |
| BOLIVAR          | 3          |           | 3           |
| ORELLANA         | 2          |           | 2           |
| SUCUMBIOS        | 1          |           | 1           |
| IMBABURA         | 1          |           | 1           |
| GALAPAGOS        |            | 1         | 1           |
| <b>Total</b>     | <b>685</b> | <b>29</b> | <b>714</b>  |

Casos notificados de B150-B159 Hepatitis A por provincia SE 01-30

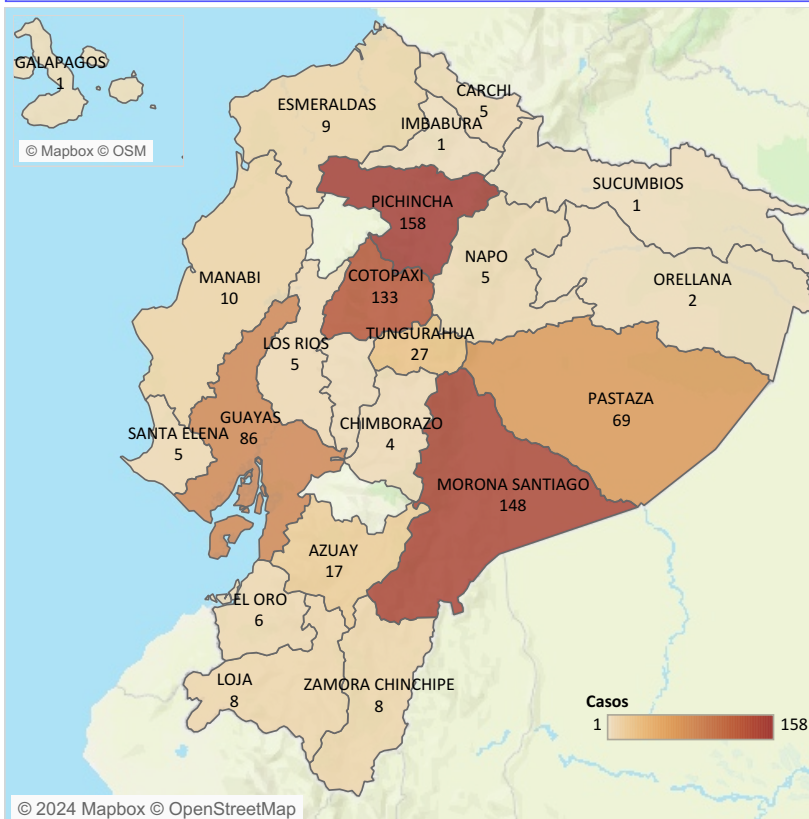

Casos notificados de B150-B159 Hepatitis A por grupo de edad y sexo SE 01-30

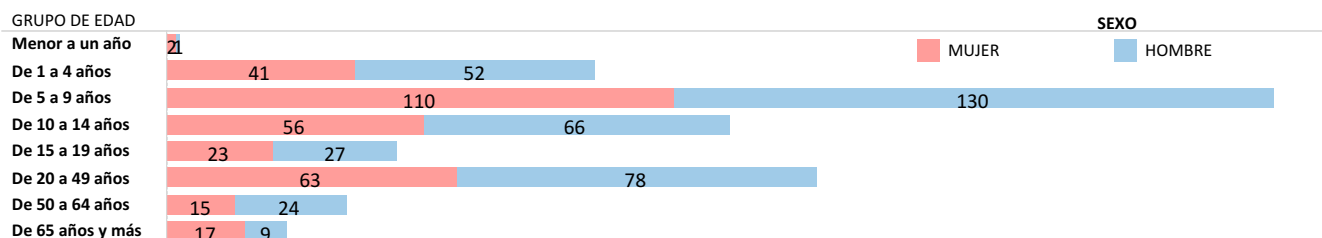

Fuente: Sistema ViEpi Elaborado: Dirección Nacional de Vigilancia Epidemiológica, 2024 \*Nota\*: datos sujetos a cambios por validación y verificación posterior

SUBSECRETARIA DE VIGILANCIA, PREVENCIÓN Y CONTROL DE LA SALUD  
 DIRECCIÓN NACIONAL DE VIGILANCIA EPIDEMIOLÓGICA  
 ENFERMEDADES TRANSMITIDAS POR AGUA Y ALIMENTOS  
 OTRAS INTOXICACIONES ALIMENTARIAS Ecuador, SE 01-30, 2024

Las enfermedades transmitidas por los alimentos son generalmente de carácter infeccioso o tóxico y son causadas por bacterias, virus o parásitos que penetran en el organismo a través del agua o los alimentos contaminados. Son provocadas por la ingestión de alimentos contaminados por microorganismos, en cualquier etapa del procesamiento de los alimentos, desde la producción al consumo de los mismos. Hasta la SE 30, del año 2024, se han notificado 5.812 casos de Intoxicación alimentaria, los mismos que en su mayoría fueron reportados en la provincia de Pichincha con 2.132 casos. El grupo de edad más afectado es de 20 a 49 años, mayoritariamente el sexo femenino.

Casos notificados de A040-A049 Otras intoxicaciones alimentarias bacterianas por años SE 01-30

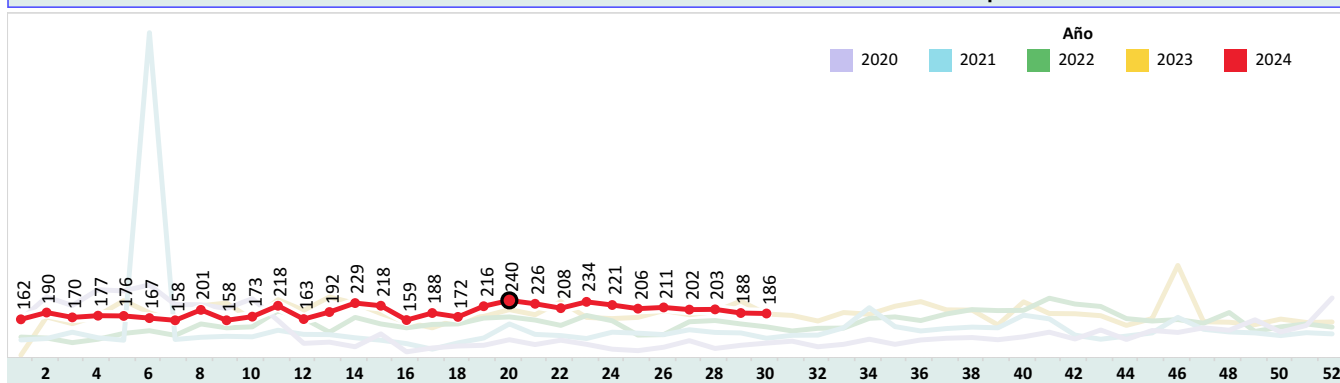

Casos notificados de A040-A049 Otras intoxicaciones alimentarias bacterianas por provincia SE 01-30

| PROVINCIA        | SE 1 -29 | SE 30 | Grand Total |
|------------------|----------|-------|-------------|
| PICHINCHA        | 2,097    | 35    | 2,132       |
| GUAYAS           | 1,125    | 46    | 1,171       |
| CARCHI           | 368      | 12    | 380         |
| CHIMBORAZO       | 327      | 39    | 366         |
| EL ORO           | 227      | 6     | 233         |
| AZUAY            | 184      | 15    | 199         |
| COTOPAXI         | 153      | 5     | 158         |
| ESMERALDAS       | 155      | 1     | 156         |
| MANABI           | 142      | 1     | 143         |
| LOS RIOS         | 122      | 4     | 126         |
| LOJA             | 103      | 3     | 106         |
| MORONA SANTIAGO  | 90       | 3     | 93          |
| CAÑAR            | 79       | 0     | 79          |
| IMBABURA         | 65       | 5     | 70          |
| PASTAZA          | 67       | 2     | 69          |
| ZAMORA CHINCHIPE | 66       | 0     | 66          |
| SANTA ELENA      | 66       | 0     | 66          |
| TUNGURAHUA       | 51       | 6     | 57          |
| NAPO             | 49       | 1     | 50          |
| ORELLANA         | 37       | 0     | 37          |
| SANTO DOMINGO    | 22       | 0     | 22          |
| SUCUMBIOS        | 20       | 0     | 20          |
| GALAPAGOS        | 5        | 2     | 7           |
| BOLIVAR          | 6        | 0     | 6           |
| Total            | 5,626    | 186   | 5,812       |

Casos notificados de A040-A049 Otras intoxicaciones alimentarias bacterianas por provincia SE 01-30

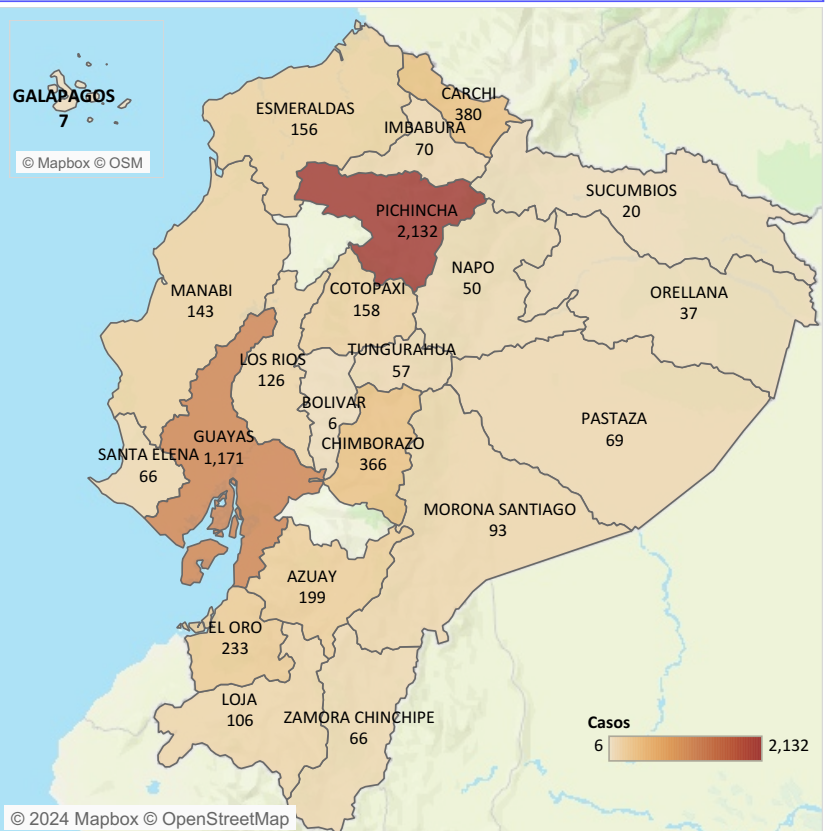

Casos notificados de A040-A049 Otras intoxicaciones alimentarias bacterianas por estrato de edad y sexo SE 01-30

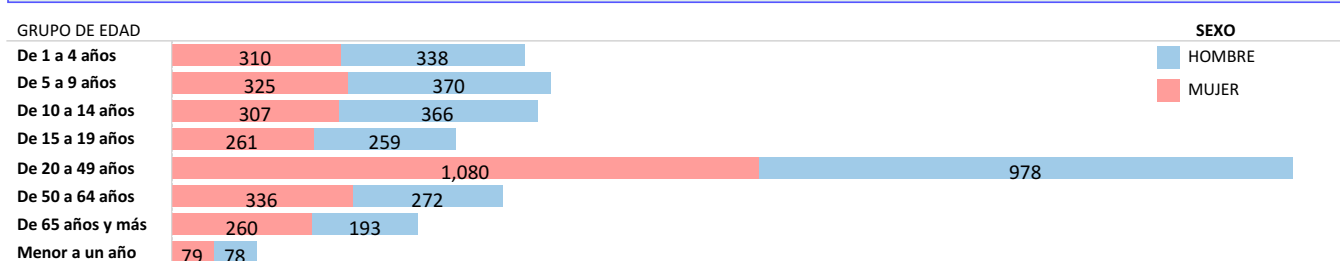

Fuente: Sistema ViEpi Elaborado: Dirección Nacional de Vigilancia Epidemiológica, 2024 \*Nota\*: datos sujetos a cambios por validación y verificación posterior

SUBSECRETARIA DE VIGILANCIA, PREVENCIÓN Y CONTROL DE LA SALUD  
 DIRECCIÓN NACIONAL DE VIGILANCIA EPIDEMIOLÓGICA  
 ENFERMEDADES TRANSMITIDAS POR AGUA Y ALIMENTOS  
 FIEBRE TIFOIDEA Y PARATIFOIDEA Ecuador, SE 01-30, 2024

La fiebre tifoidea es una enfermedad aguda causada por la *Salmonella typhi* y la paratifoidea es causada por *Salmonella paratyphi* A y B. La transmisión es fecal-oral a través de agua y alimentos contaminados de enfermos o de portadores, o de persona a persona. Hasta la SE 30 del año 2024, se han notificado 404 casos de Fiebre Tifoidea y Paratifoidea. Del total de casos a nivel nacional, la provincia con el mayor número de casos es Guayas con 90 casos. El grupo de edad más afectado es de 20 a 49 años.

Casos notificados de A010-A014 Fiebre tifoidea y paratifoidea por años SE SE 01-30, 2024

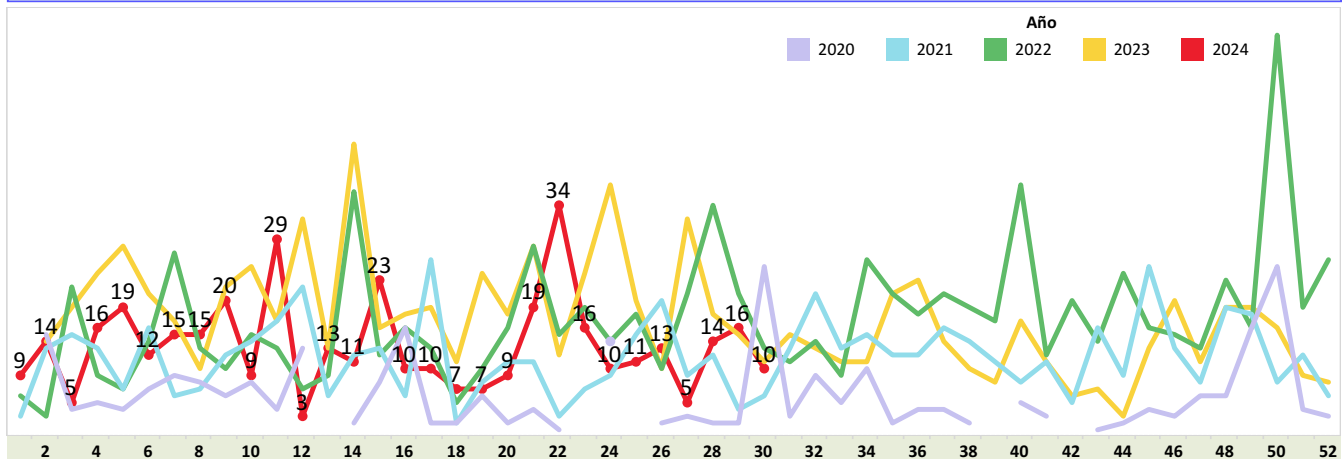

Casos notificados de A010-A014 Fiebre tifoidea y paratifoidea por provincia SE 01-30, 2024

| PROVINCIA        | SE 1 -29   | SE 30     | Grand Tot.. |
|------------------|------------|-----------|-------------|
| GUAYAS           | 84         | 6         | 90          |
| PICHINCHA        | 48         |           | 48          |
| MANABI           | 47         |           | 47          |
| ESMERALDAS       | 33         |           | 33          |
| COTOPAXI         | 28         |           | 28          |
| SUCUMBIOS        | 25         |           | 25          |
| ORELLANA         | 22         |           | 22          |
| EL ORO           | 22         |           | 22          |
| LOS RIOS         | 16         | 2         | 18          |
| MORONA SANTIAGO  | 17         |           | 17          |
| NAPO             | 15         |           | 15          |
| AZUAY            | 12         |           | 12          |
| IMBABURA         | 6          |           | 6           |
| CAÑAR            | 4          |           | 4           |
| CARCHI           | 4          |           | 4           |
| BOLIVAR          | 2          | 1         | 3           |
| TUNGURAHUA       | 2          |           | 2           |
| SANTO DOMINGO    | 2          |           | 2           |
| SANTA ELENA      | 2          |           | 2           |
| LOJA             | 1          | 1         | 2           |
| ZAMORA CHINCHIPE | 1          |           | 1           |
| PASTAZA          | 1          |           | 1           |
| <b>Total</b>     | <b>394</b> | <b>10</b> | <b>404</b>  |

Casos notificados de A010-A014 Fiebre tifoidea y paratifoidea por provincia SE SE 01-30, 2024

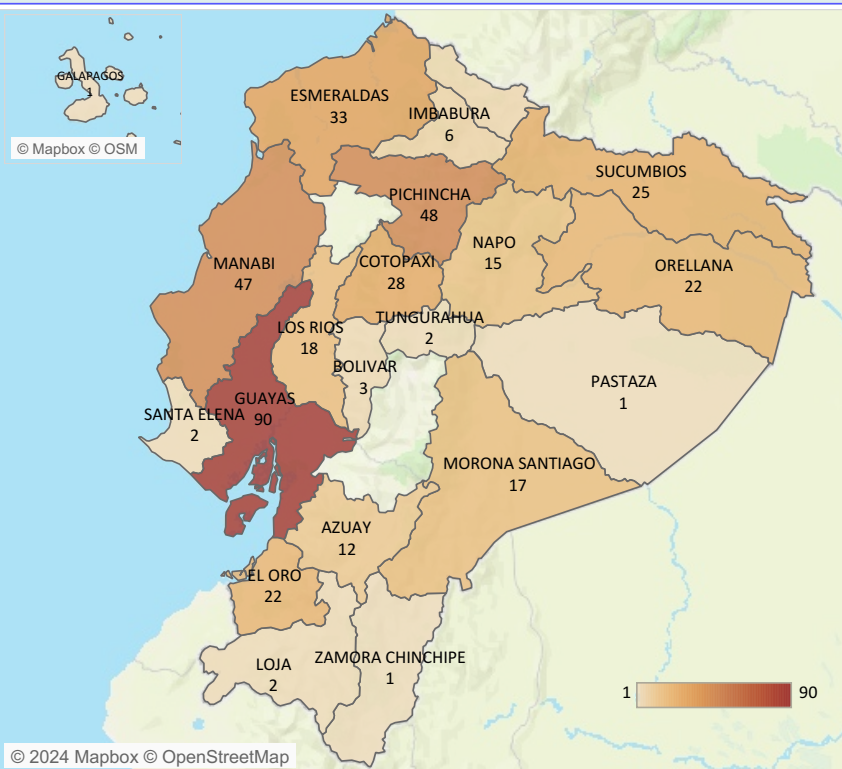

Casos notificados de A010-A014 Fiebre tifoidea y paratifoidea por estrato de edad y sexo SE SE 01-30, 2024

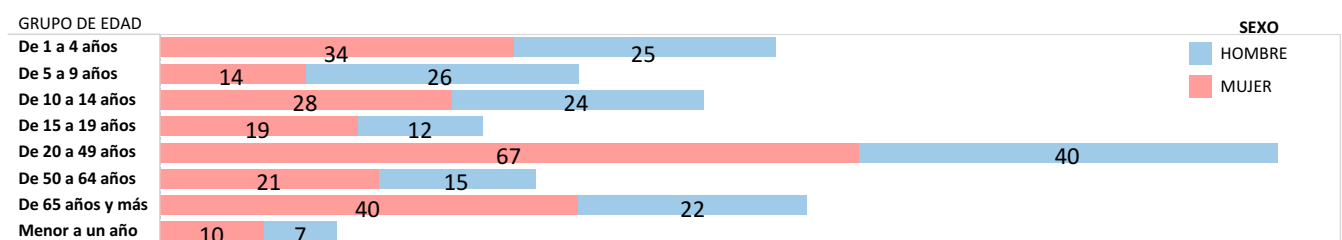

Fuente: Sistema ViEpi Elaborado: Dirección Nacional de Vigilancia Epidemiológica, 2024 \*Nota\*: datos sujetos a cambios por validación y verificación posterior

SUBSECRETARIA DE VIGILANCIA, PREVENCIÓN Y CONTROL DE LA SALUD  
 DIRECCIÓN NACIONAL DE VIGILANCIA EPIDEMIOLÓGICA  
 ENFERMEDADES TRANSMITIDAS POR AGUA Y ALIMENTOS  
 SHIGELOSIS Ecuador, SE 01-30, 2024

La shigelosis es una infección entérica invasiva aguda causada por bacterias que pertenecen al género *Shigella* spp. Hasta la SE 31 del año 2024, se han notificado 108 casos de Shigelosis, siendo la provincia con más incidencia Pichincha con 33 casos, la población afectada se encuentra en el estrato de edad de 5 a 9 años. Durante las semanas epidemiológicas 19 y 20 no se registran casos de shigelosis.

Casos notificados de A030-A039 Shigelosis por años SE 01-30

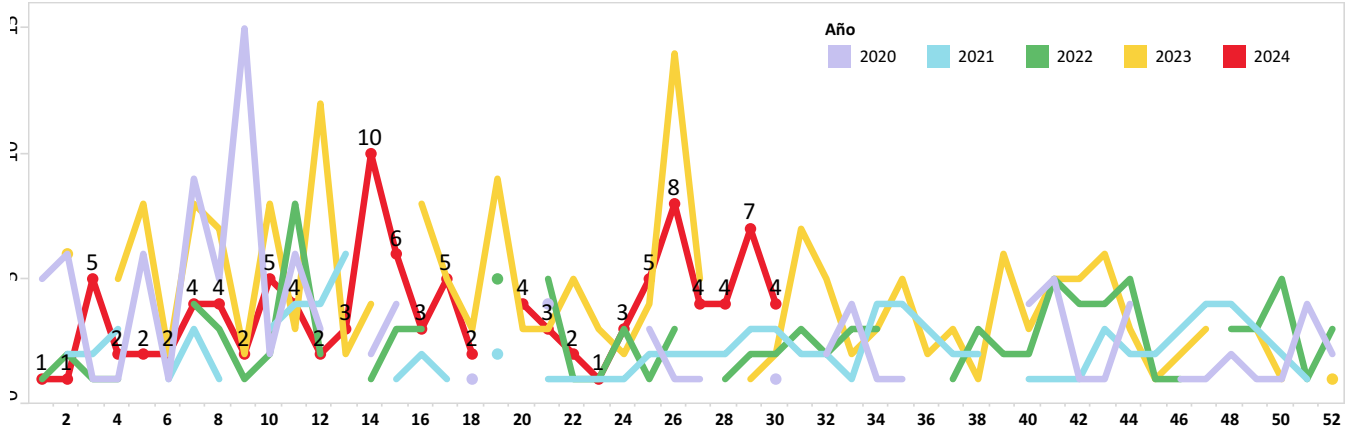

Casos notificados de A030-A039 Shigelosis por provincia SE 01-30

| PROVINCIA       | SE 1 -29   | SE 30    | Grand Total |
|-----------------|------------|----------|-------------|
| PICHINCHA       | 33         |          | 33          |
| GUAYAS          | 15         | 1        | 16          |
| MANABI          | 10         |          | 10          |
| EL ORO          | 8          |          | 8           |
| MORONA SANTIAGO | 7          |          | 7           |
| ORELLANA        | 6          |          | 6           |
| IMBABURA        | 4          |          | 4           |
| COTOPAXI        | 3          | 1        | 4           |
| TUNGURAHUA      | 3          |          | 3           |
| NAPO            | 3          |          | 3           |
| CHIMBORAZO      | 3          |          | 3           |
| CARCHI          | 2          | 1        | 3           |
| PASTAZA         | 1          | 1        | 2           |
| AZUAY           | 2          |          | 2           |
| SANTO DOMINGO   | 1          |          | 1           |
| LOS RIOS        | 1          |          | 1           |
| LOJA            | 1          |          | 1           |
| ESMERALDAS      | 1          |          | 1           |
| <b>Total</b>    | <b>104</b> | <b>4</b> | <b>108</b>  |

Casos notificados de A030-A039 Shigelosis por provincia SE 01-30

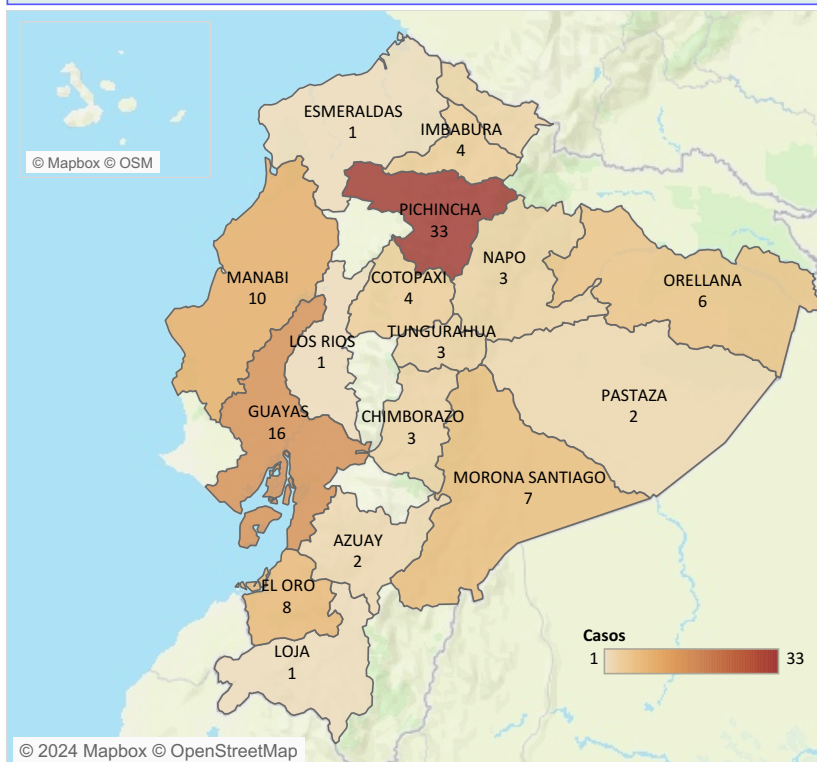

Casos notificados de A030-A039 Shigelosis por estrato de edad y sexo SE 01-30

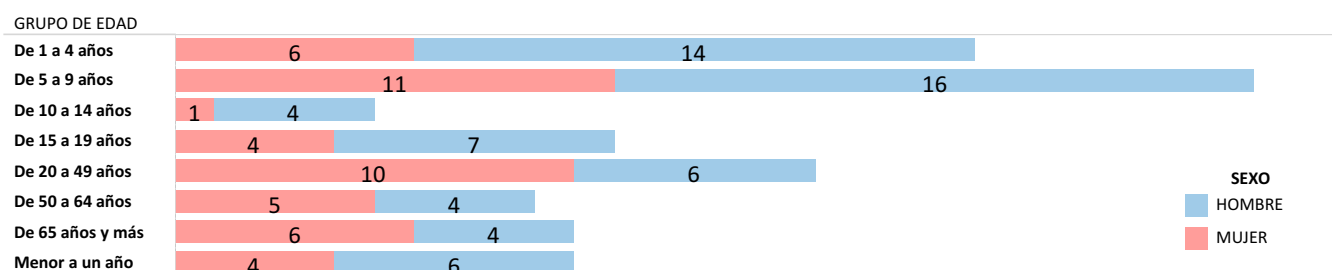

Fuente: Sistema ViEpi Elaborado: Dirección Nacional de Vigilancia Epidemiológica, 2024 \*Nota\*: datos sujetos a cambios por validación y verificación posterior

SUBSECRETARIA DE VIGILANCIA, PREVENCIÓN Y CONTROL DE LA SALUD  
 DIRECCIÓN NACIONAL DE VIGILANCIA EPIDEMIOLÓGICA  
 ENFERMEDADES TRANSMITIDAS POR AGUA Y ALIMENTOS  
INFECCIONES DEBIDAS A SALMONELLA  
 Ecuador, SE 01-30, 2024

La salmonelosis es causada por la bacteria *Salmonella spp.* y es una de las enfermedades de transmisión alimentaria más comunes. Hasta la SE 30 del año 2024, se han notificado 580 casos de Salmonelosis, los mismos que en su mayoría fueron reportados en la provincia de Guayas con 142 casos.

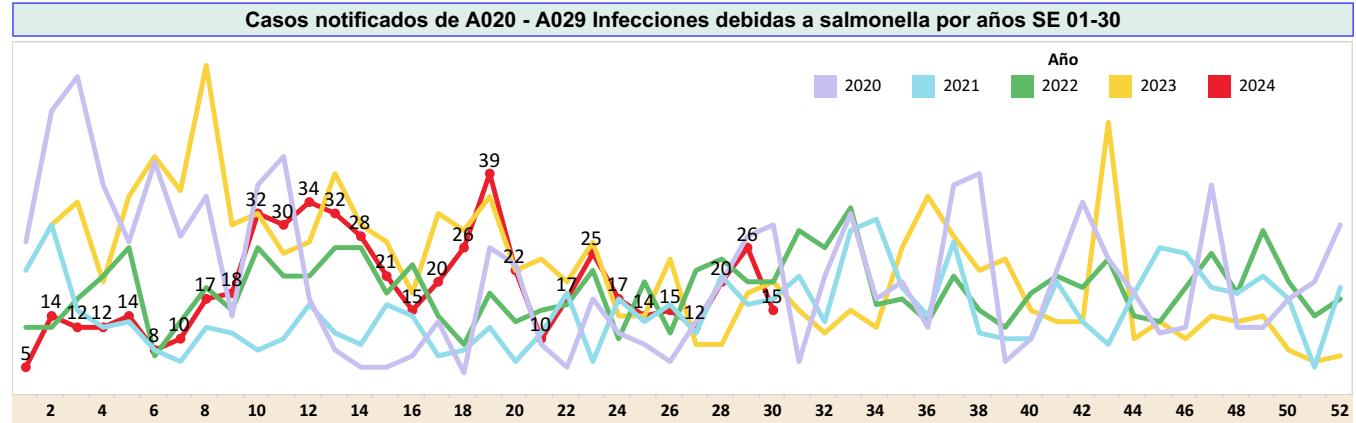

**Casos notificados de A020 - A029 Infecciones debidas a salmonella por provincia SE 01-30**

| PROVINCIA        | SE 1 -29   | SE 30     | Grand Total |
|------------------|------------|-----------|-------------|
| GUAYAS           | 140        | 2         | 142         |
| MORONA SANTIAGO  | 110        | 5         | 115         |
| CAJAR            | 61         | 1         | 62          |
| PICHINCHA        | 46         | 3         | 49          |
| SANTA ELENA      | 42         |           | 42          |
| MANABI           | 33         | 1         | 34          |
| EL ORO           | 29         | 2         | 31          |
| AZUAY            | 20         |           | 20          |
| LOS RIOS         | 9          | 1         | 10          |
| IMBABURA         | 10         |           | 10          |
| SUCUMBIOS        | 9          |           | 9           |
| NAPO             | 9          |           | 9           |
| LOJA             | 9          |           | 9           |
| ESMERALDAS       | 8          |           | 8           |
| CHIMBORAZO       | 7          |           | 7           |
| TUNGURAHUA       | 6          |           | 6           |
| ORELLANA         | 4          |           | 4           |
| COTOPAXI         | 4          |           | 4           |
| ZAMORA CHINCHIPE | 2          |           | 2           |
| SANTO DOMINGO    | 2          |           | 2           |
| PASTAZA          | 2          |           | 2           |
| GALAPAGOS        | 2          |           | 2           |
| BOLIVAR          | 1          |           | 1           |
| <b>Total</b>     | <b>565</b> | <b>15</b> | <b>580</b>  |

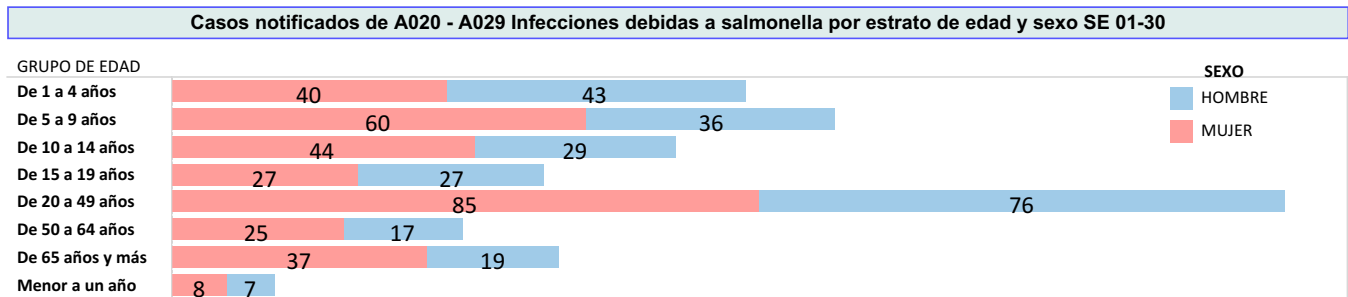
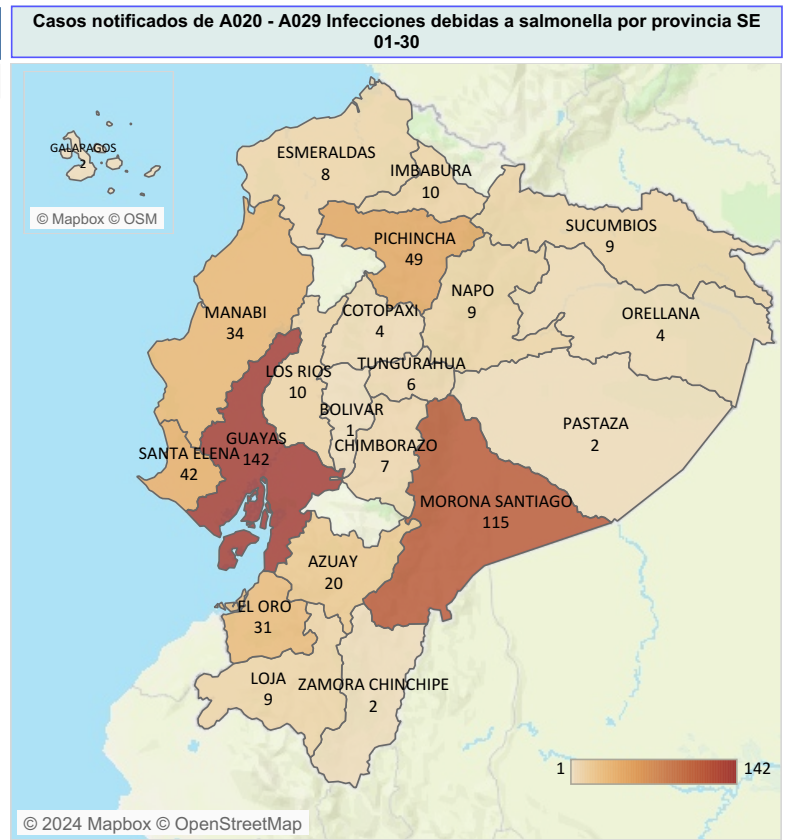

Fuente: Sistema ViEpi Elaborado: Dirección Nacional de Vigilancia Epidemiológica, 2024 \*Nota\*: datos sujetos a cambios por validación y verificación psoterior