

EFTX Intoxicación por plaguicidas
SE 01 a la 20 Ecuador 2024

A lo que va del año 2024 se han reportado 194 casos de intoxicación por plaguicidas. Los casos por herbicidas y fungicidas representan el 53.09% del total, le siguen las intoxicaciones por órgano forforados y carbamatos que representa 28.87%. La mayor afectación se da en hombres con un 73% del total y las edades de mayor afectación es entre 20 a 49 años. La provincia de Manabí es la que más casos ha reportado con un total de 59, seguida de Guayas y Orellana que tienen 28 y 22 respectivamente. Un plaguicida o pesticida, (FAO) es cualquier sustancia destinada a prevenir, destruir, atraer, repeler o combatir cualquier plaga, incluidas las especies indeseadas de plantas o animales, durante la producción, almacenamiento, transporte, distribución y elaboración de alimentos, productos agrícolas o alimentos para animales.

PROVINCIA	SE 01-19	SE 20	Total
MANABI	59		59
GUAYAS	27	1	28
ORELLANA	19	3	22
BOLIVAR	18		18
MORONA SANTIAGO	14		14
LOJA	12		12
SANTO DOMINGO	9		9
ESMERALDAS	9		9
LOS RIOS	7		7
SUCUMBIOS	4		4
PICHINCHA	4		4
IMBABURA	3		3
CARCHI	3		3
SANTA ELENA	1		1
AZUAY	1		1
Total	190	4	194

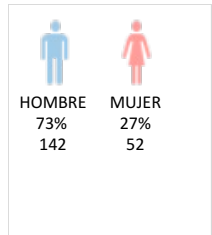
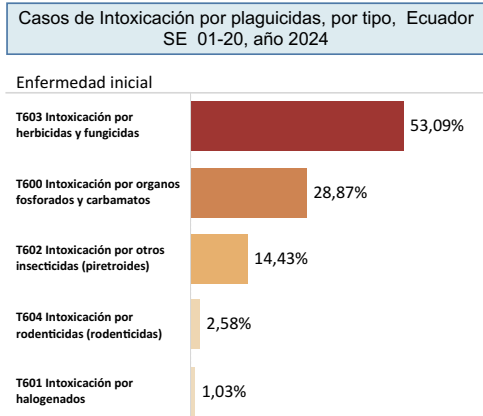
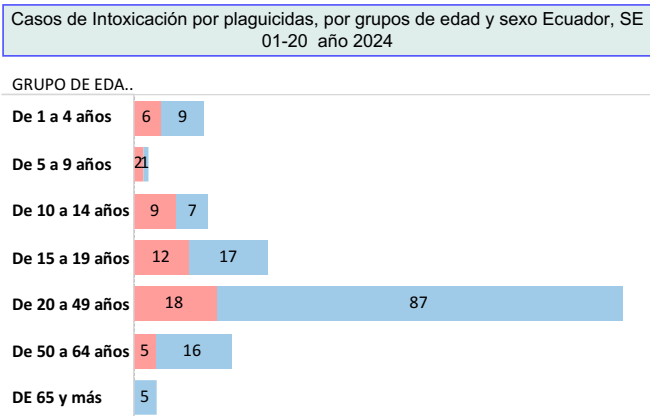
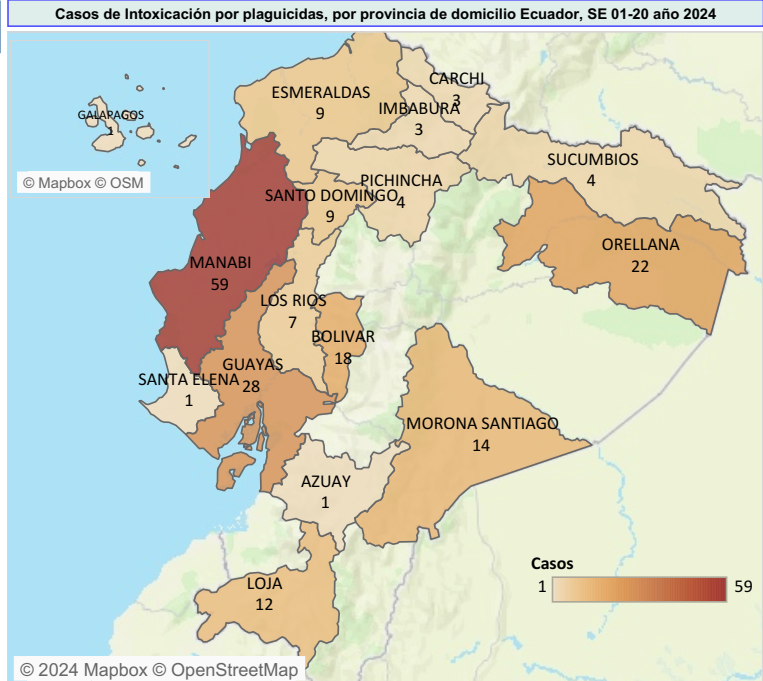

CASOS de Intoxicación por plaguicidas por semanas epidemiológicas Ecuador, años 2020 - 2024

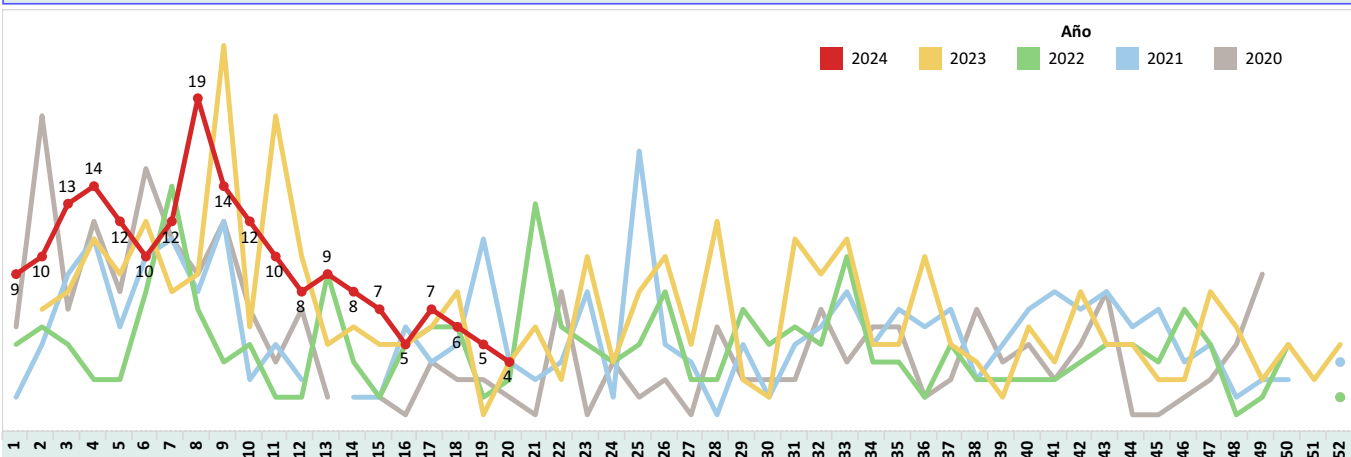

Hasta la SE 20 del año 2024, se reporta 608 casos, la mayor cantidad de casos de Mordeduras de Serpientes se registran en la provincia de Manabí con 105 casos. Del total de casos notificados 77 han sido clasificados como mordedura de serpiente grave que corresponde al 12,76% del total de casos. En Ecuador existen alrededor de 215 especies de serpientes, de las cuales 35 son venenosas y altamente peligrosas para el ser humano. Están concentradas principalmente en áreas cuyas altitudes son menores a los 2.500 metros sobre el nivel del mar (m.s.n.m.), en zonas de clima tropical y subtropical.

PROVINCIA	SE 01-19	SE 20	Total
MANABI	102	3	105
MORONA SANTIAGO	91	7	98
LOS RIOS	62		62
ORELLANA	48	2	50
GUAYAS	46	1	47
PASTAZA	38		38
ESMERALDAS	28	1	29
BOLIVAR	24		24
SUCUMBIOS	23		23
SANTO DOMINGO	23		23
LOJA	20		20
ZAMORA CHINCHIPE	18	1	19
NAPO	17	1	18
EL ORO	18		18
PICHINCHA	8		8
COTOPAXI	8		8
CARCHI	3	1	4
AZUAY	4		4
SANTA ELENA	2	1	3
CHIMBORAZO	3		3
CAÑAR	3		3
IMBABURA	1		1
Total	590	18	608

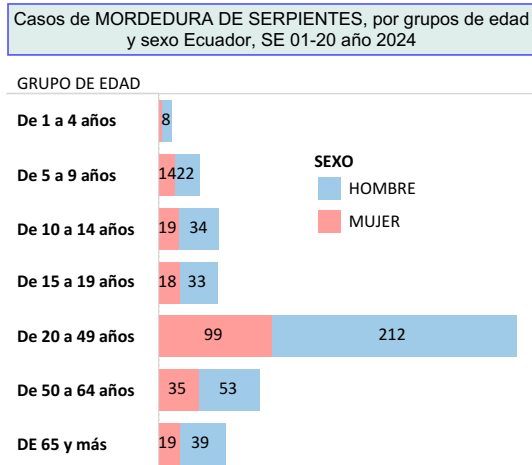
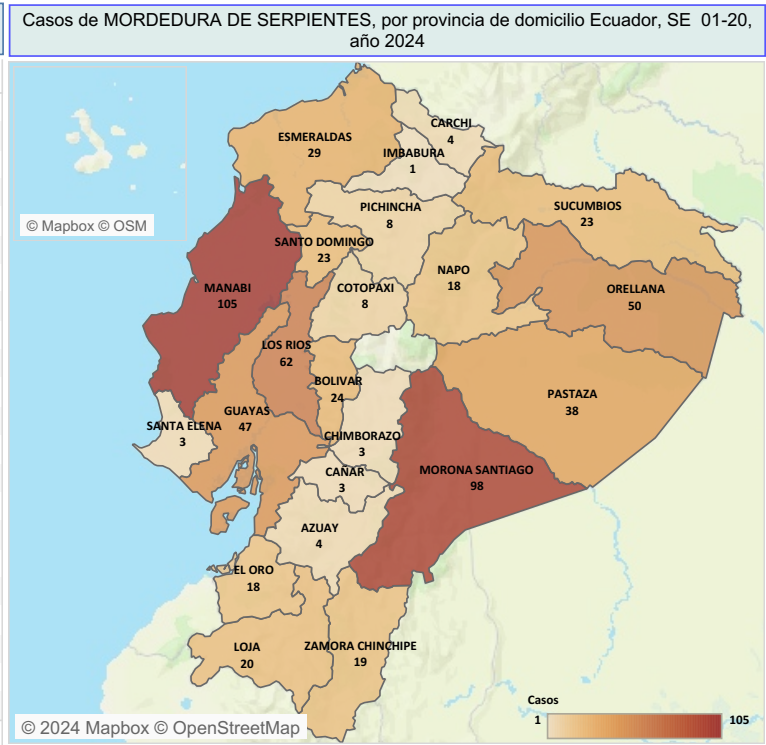

Número de casos de mordeduras de serpientes según condición final y sexo Ecuador, SE 01-20 año 2024

SEXO	Muerto	Vivo	Total
HOMBRE	3	398	401
MUJER	1	206	207
Total	4	604	608

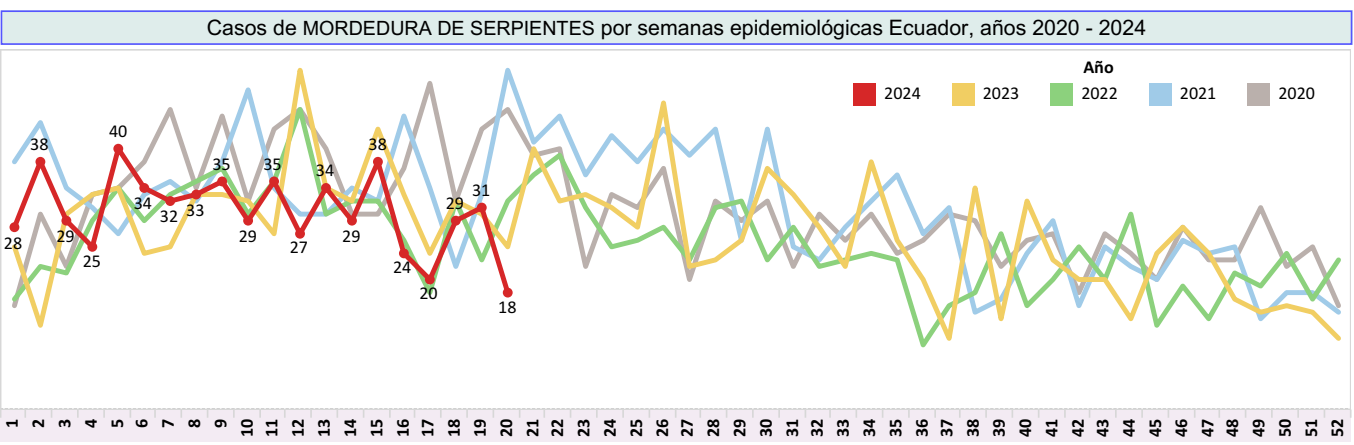
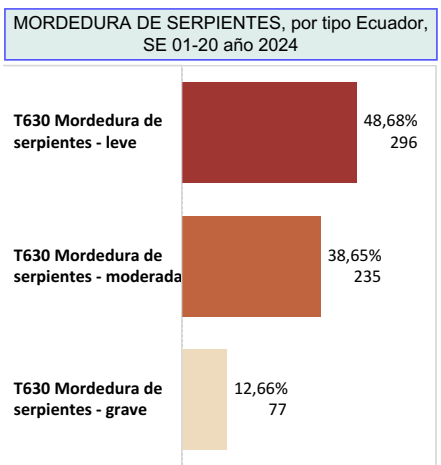

PICADURA DE ESCORPIÓN

Ecuador, SE 01-20, 2024

Se han notificado hasta la semana 19 un total de 207 casos, de los cuales Morona Santiago, Guayas, y Manabí son las provincias con más casos con 68, 39 y 31 respectivamente. La edad de mayor afectación es de 20 a 49 años, con similar proporción entre mujeres y hombres. De lo que va del año no se han registrado víctimas mortales por picaduras de escorpión. Las picaduras de escorpión son dolorosas, pero rara vez ponen en peligro la vida. Los adultos sanos generalmente no necesitan tratamiento para las picaduras de escorpión. Los niños pequeños y los adultos mayores tienen mayor riesgo de sufrir complicaciones graves. En todo el mundo, de las más de 2000 especies de escorpiones, aproximadamente 100 producen veneno que puede ser mortal.

Casos de Picadura de Escorpión, por provincia de domicilio Ecuador, SE 01-20 año 2024

PROVINCIA	SE 01-19	SE 20	Total
MORONA SANTIAGO	63	5	68
GUAYAS	39		39
MANABI	29	2	31
SANTO DOMINGO	17		17
PICHINCHA	16		16
ESMERALDAS	15		15
SUCUMBIOS	13		13
ORELLANA	7		7
IMBABURA	5		5
LOJA	4		4
TUNGURAHUA	1		1
NAPO	1		1
COTOPAXI	1		1
CHIMBORAZO	1		1
BOLIVAR	1		1
AZUAY	1		1
Total	214	7	221

Casos de Picadura de Escorpión, por provincia de domicilio Ecuador, SE 01-20, año 2024

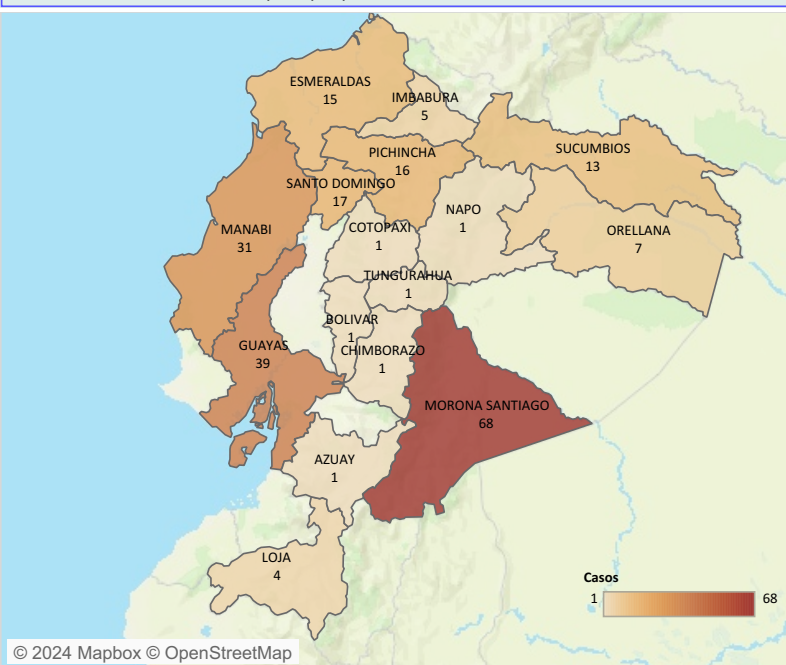

Número de casos de Picadura de Escorpión según condición final y sexo Ecuador, SE 01-20 año 2024

SEXO	Casos	Porcentaje
HOMBRE	105,0	47,51%
MUJER	116,0	52,49%

Casos de Picadura de Escorpión, por grupos de edad y sexo Ecuador, SE 01-20 año 2024

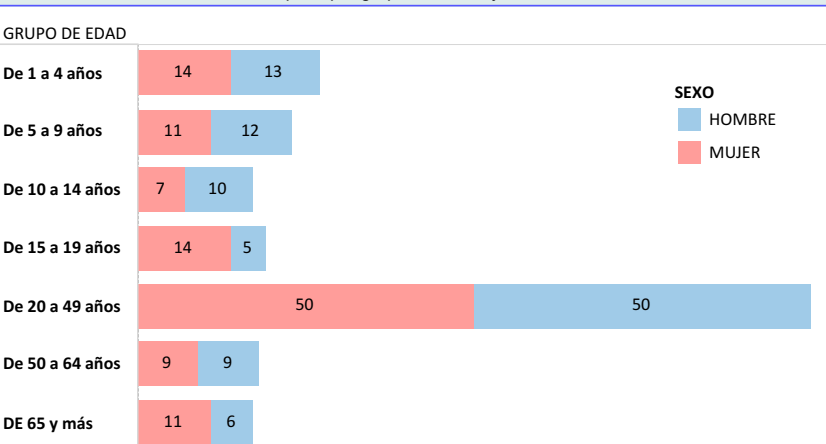

Casos de Picadura de Escorpión por semanas epidemiológicas Ecuador, años 2020 - 2024

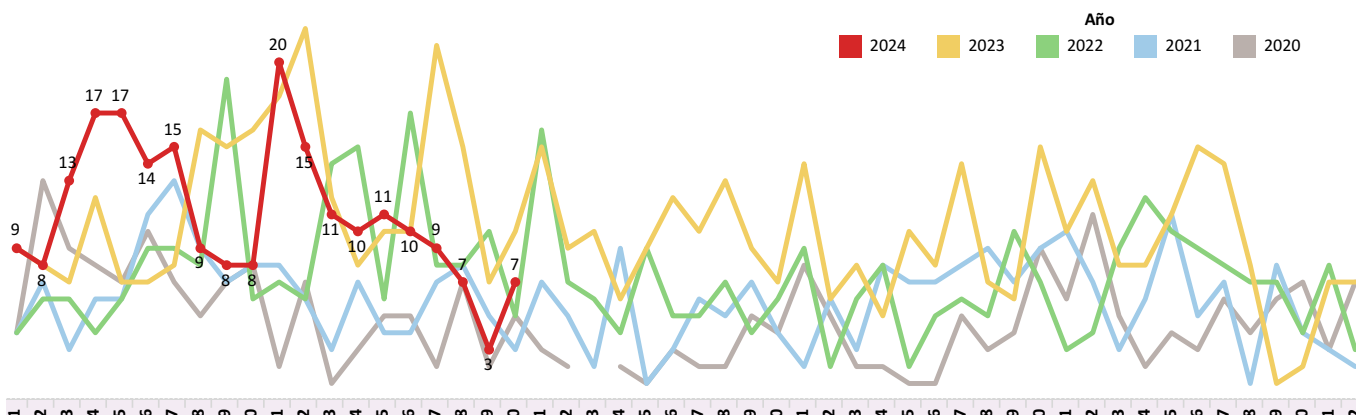

Alcohol metílico
Ecuador, SE 01-20, 2024

El metanol es un agente químico de uso industrial que se encuentra en numerosos productos de limpieza, anticongelantes, pinturas y barnices. La intoxicación puede tener lugar de forma accidental al manipular estos productos o por autolesión. Han existido numerosas epidemias por consumo de bebidas alcohólicas adulteradas procedentes de destilerías clandestinas que utilizaban metanol como alternativa más barata al etanol. A pesar de los diferentes tratamientos empleados, la mortalidad permanece entre el 26 y el 50% y en los casos no mortales existe una gran cantidad de secuelas neurológicas y visuales incluyendo la ceguera Sociedad Española de Medicina Intensiva y Unidades Coronarias., B., Ferrer Dufol, A., Civeira Murillo, E., Gutiérrez Cia, I., Laguna Castrillo, M., & Cerrada Lamuela, E. (2002).

Casos de Alcohol metílico, por provincia de domicilio Ecuador, SE 01-20 año 2024		
PROVINCIA	SE 01-19	Total
PICHINCHA	3	3
Total	3	3

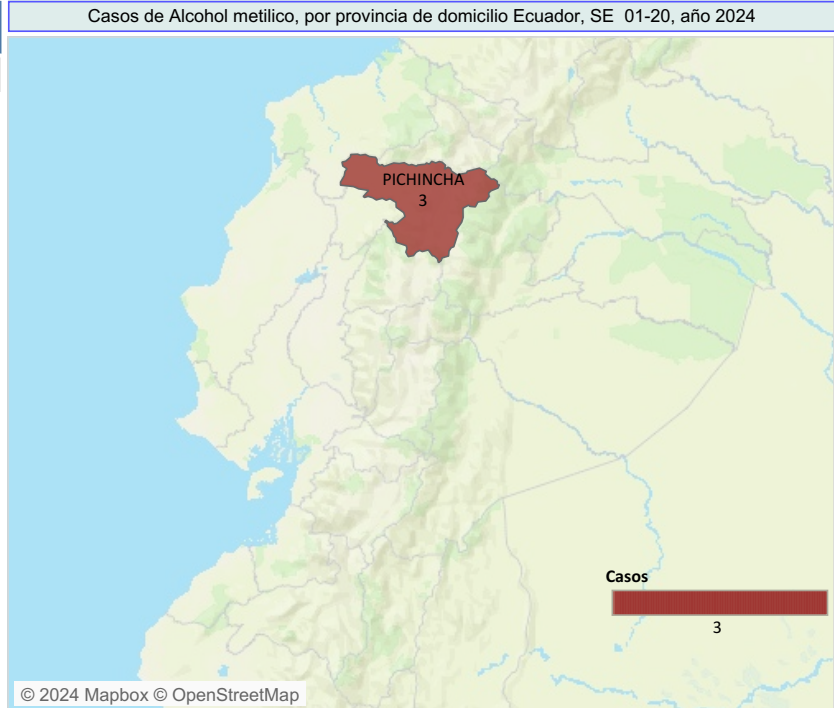

Casos de T511 Efecto tóxico por alcohol metílico por semanas epidemiológicas Ecuador, años 2020 - 2024

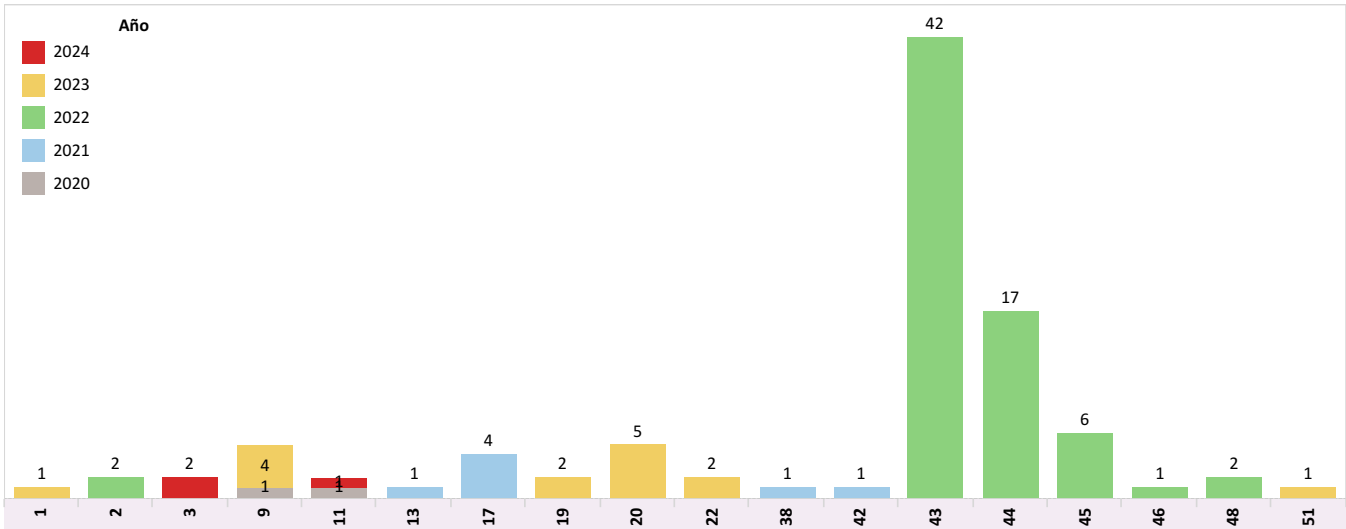

Número de casos de T511 Efecto tóxico por alcohol metílico según condición final y sexo Ecuador, SE 01-19 año 2024

SEXO	Condición final	Casos	Porcentaje
HOMBRE	Muerto	1	100,00%
	Vivo	2	100,00%

Casos de T511 Efecto tóxico por alcohol metílico, por grupos de edad y sexo Ecuador, SE 01-19 año 2024

