

**SUBSECRETARIA NACIONAL DE VIGILANCIA, PREVENCIÓN Y CONTROL DE LA SALUD PÚBLICA**  
**DIRECCIÓN NACIONAL DE VIGILANCIA EPIDEMIOLÓGICA**  
**ENFERMEDADES ZOONÓTICAS Leptospira**  
**ECUADOR 2024 SE 01-24**

La leptospirosis es una enfermedad zoonótica causada por bacterias del género *Leptospira*. Existen 20 especies de *Leptospira*, tanto patógenas como no patógenas, con 300 serovariedades agrupadas en 26 serogrupos, que afectan principalmente a animales salvajes y domésticos, los cuales actúan como reservorios. El periodo de incubación de la enfermedad varía entre 5 y 14 días, aunque puede extenderse hasta 30 días. La transmisión ocurre por contacto con mucosas o piel lesionada expuestas a tierra húmeda, vegetación contaminada con orina o tejidos de animales infectados, o agua contaminada.

La leptospirosis presenta diversas formas clínicas, desde un síndrome gripal leve hasta el síndrome de Weil, que se caracteriza por ictericia, insuficiencia renal, hemorragia y miocarditis con arritmia. También puede manifestarse como meningitis o meningoencefalitis, y en algunos casos, hemorragia pulmonar que lleva a insuficiencia respiratoria.

En el Ecuador la leptospirosis se monitorea debido a su potencial de causar enfermedad grave o muerte. En comparación a los tres años anteriores en el 2023, se ha observado un aumento en las notificaciones, mientras que en 2024 los casos disminuyeron en comparación con el año anterior, aunque se mantienen altos. La provincia de Guayas es la que reporta el mayor número de casos acumulados.

**Casos de A270-A279 Leptospirrosis por Semana Epidemiológica SE 01-24. Ecuador 2024**

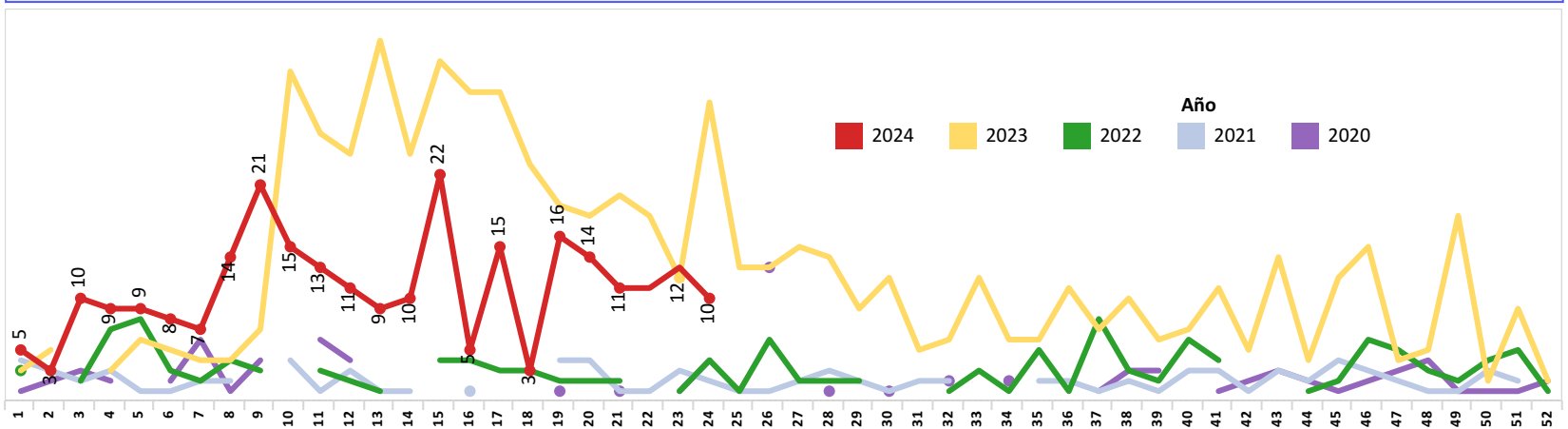

**Casos de A270-A279 Leptospirrosis por Provincia SE 01-24. Ecuador 2024**

Prov Domic	SE 01- 23	SE 24	Total
GUAYAS	112	3	115
MANABI	51	3	54
LOS RIOS	15		15
ESMERALDAS	14	1	15
SANTO DOMINGO	10		10
PICHINCHA	9	1	10
NAPO	8	1	9
MORONA SANTIAGO	7		7
ORELLANA	6		6
LOJA	4	1	5
SUCUMBIOS	3		3
EL ORO	3		3
SANTA ELENA	2		2
BOLIVAR	2		2
AZUAY	2		2
ZAMORA CHINCHIPE	1		1
TUNGURAHUA	1		1
PASTAZA	1		1
IMBABURA	1		1
COTOPAXI	1		1
CAÑAR	1		1
<b>Total</b>	<b>254</b>	<b>10</b>	<b>264</b>

**Casos de A270-A279 Leptospirrosis, por Provincia SE 01-24. Ecuador 2024**

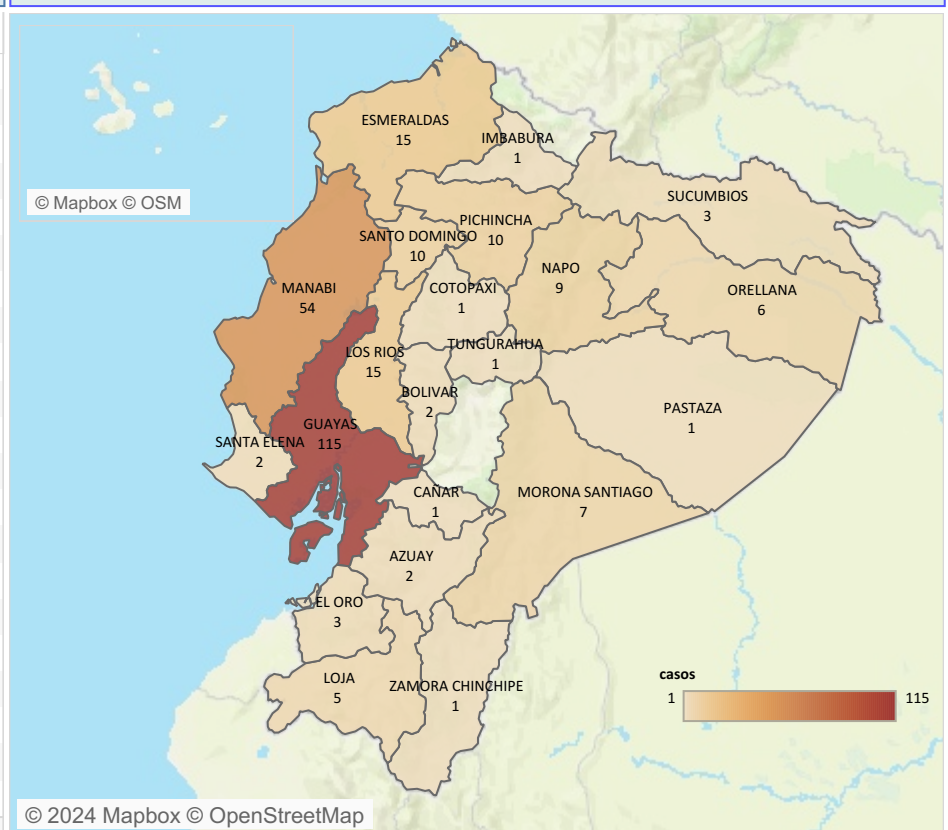

**Caso de A270-A279 Leptospirrosis, por grupos de edad y sexo SE 01-24 Ecuador 2024**

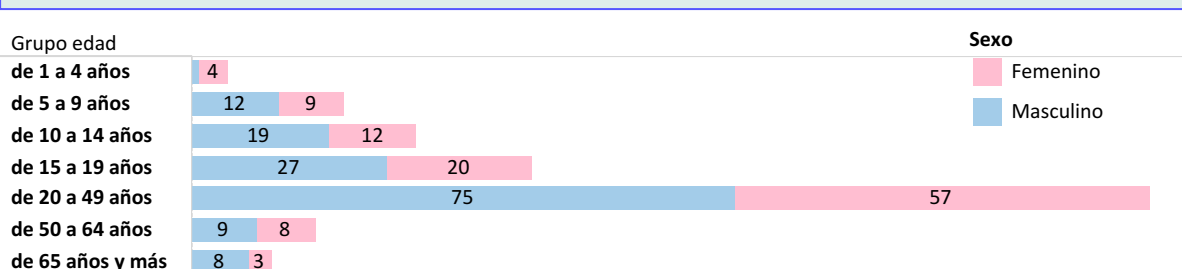

Fuente: SIVE ALERTA; Elaborado: DNVE; Datos sujetos a variación

Bibliografía

- Ministerio de Salud Pública del Ecuador. Quito: Manual de procedimientos del subsistema alerta acción SIVE-ALERTA, DNVE 2014
- El control de las enfermedades transmisibles; 20ava edición, Dr. David L. Heymann, OPS 2015
- Eliminación de la rabia humana transmitida por perros en América Latina; Análisis de Situación, Washintong D.C: OPS 2005

**SUBSECRETARIA NACIONAL DE VIGILANCIA, PREVENCIÓN Y CONTROL DE LA SALUD PÚBLICA**  
**DIRECCIÓN NACIONAL DE VIGILANCIA EPIDEMIOLÓGICA**  
**ENFERMEDADES ZONOTICAS: BRUCELOSIS**  
**ECUADOR 2024 SE 01-24**

La Brucelosis es un enfermedad zoonótica, producida por varias especies de bacterias de género Brucella (Brucella abortus, Brucella melitensis, Brucella suis, Brucella canis, Brucella ceti y Brucella pinnipedialis, las tres primeras son las que principalmente afectan al hombre); en humanos puede ser de comienzo agudo o insidioso, se caracteriza por presentar fiebre continua, intermitente o irregular de duración variable, "sudoración profusa, artralgia, mialgia (triada clásica)", cefalea, debilidad, fatiga, anorexia y pérdida de peso. Puede durar días, meses o más de un año si no es tratada adecuadamente.

El reservorio más común es el ganado vacuno, porcino, caprino y ovino; el período de incubación puede ser de cinco a 60 días, más comúnmente de uno a dos meses. Entre los mecanismos de transmisión están el contacto directo con el animal infectado a través de la mucosas o piel lesionada con tejidos, sangre, orina, secreciones vaginales, fetos abortados, especialmente placentas. Consumir alimentos o bebidas contaminadas como carne poco cocida, productos lácteos no pasteurizados. La inhalación de agentes transmitidos por el aire.

La prevención más importante es eliminar la infección de los animales contaminados, así como la capacitación y entrenamiento del personal expuesto; la búsqueda activa de casos, la vigilancia epidemiológica, esta vigilancia que debe ser coordinada en territorio con Agrocalidad.

En el Ecuador de acuerdo a las cifras ingresadas al Sistema de Vigilancia la incidencia de la enfermedad en humanos para el año 2022 es de 0.16 por 100.000 habitantes; el mayor número de casos acumulados esta en la provincia de Imbabura.

**Casos de A230-A239 Brucelosis, por Semana Epidemiológica SE 01-24. Ecuador 2024**

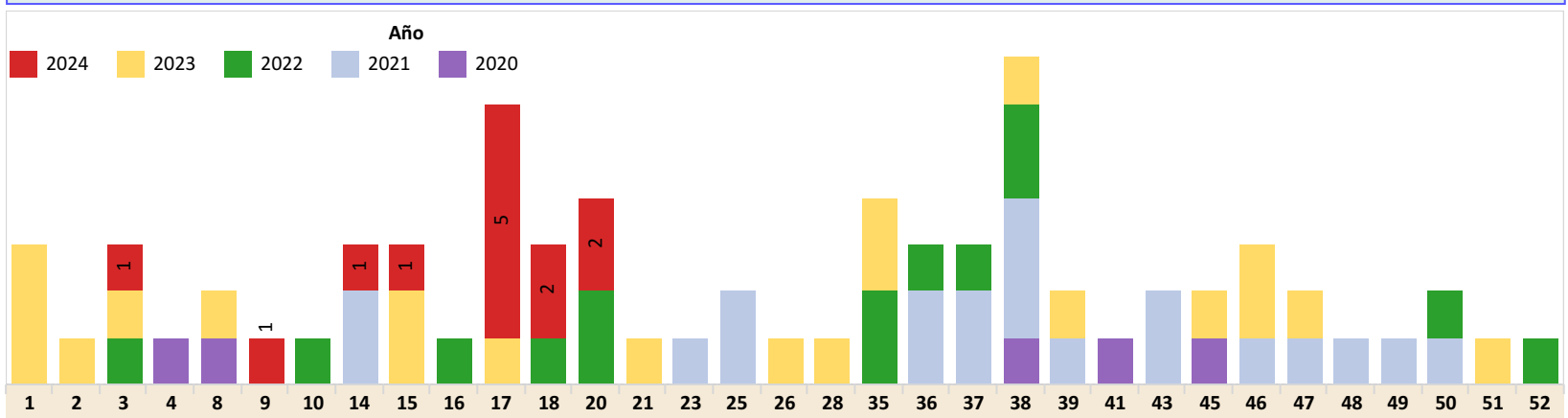

**Casos de A230-A239 Brucelosis, por Provincia SE 01-24. Ecuador 2024**

Prov Domic	SE 01- 23	Total
IMBABURA	8	8
SANTO DOMINGO	1	1
NAPO	1	1
MANABI	1	1
GUAYAS	1	1
COTOPAXI	1	1
<b>Total</b>	<b>13</b>	<b>13</b>

**Casos de A230-A239 Brucelosis, por Provincia SE 01-24 Ecuador 2024**

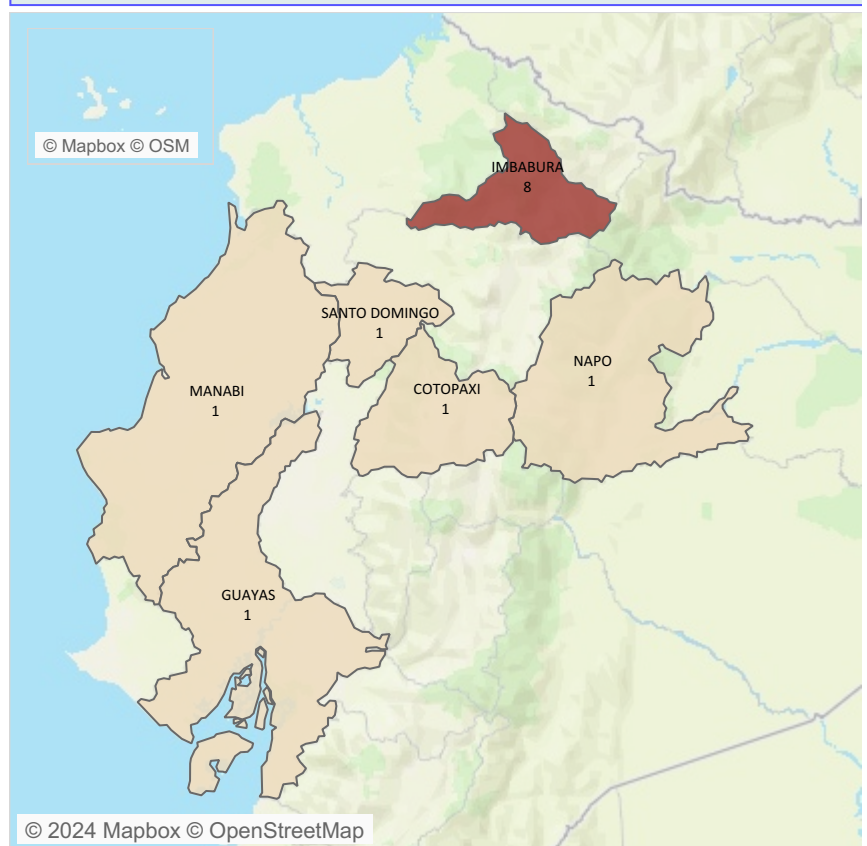

En esta tabla y en el mapa se consideran los casos probables y confirmados

**Caso de A230-A239 Brucelosis, por grupos de edad y sexo SE 01-24 Ecuador 2024**

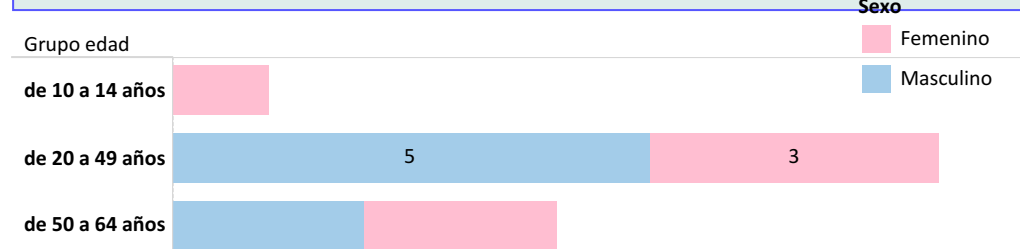

Fuente: SIVE ALERTA; Elaborado: DNVE; Datos sujetos a variación Bibliografía

1. Ministerio de Salud Pública del Ecuador. Quito: Manual de procedimientos del subsistema alerta acción SIVE-ALERTA, DNVE 2014
2. El control de las enfermedades transmisibles; 20ava edición, Dr. David L. Heymann, OPS 2015
3. Eliminación de la rabia humana transmitida por perros en America Latina; Análisis de Situación, Washintong D.C: OPS 2005

**SUBSECRETARIA DE VIGILANCIA, PREVENCIÓN Y CONTROL DE LA SALUD**  
**DIRECCIÓN NACIONAL DE VIGILANCIA EPIDEMIOLÓGICA**  
**ENFERMEDADES ZONOTICAS: MORDEDURA DE ANIMALES SUSCEPTIBLES A RABIA**  
**ECUADOR 2024 SE 01-24**

Anualmente se registran 10 millones de exposiciones en seres humanos y 55 defunciones por rabia, casi todas en los países en desarrollo, en particular en Asia y África. (2) La mayoría de muertes en seres humanos son secundarias a mordeduras de perro en las cuales no se brindó una profilaxis adecuada después de la exposición. (3) En Ecuador el primer caso de rabia se notificó en 1941, en 1996 el país registro la más grave epidemia de rabia con 65 personas fallecidas con una tasa de mortalidad de 0.58 por 100.000 mil habitantes, una de las más altas de los países de las Américas. (3) El último caso registrado de rabia en caninos fue en el 2006 y en el 2011 se registró un caso de rabia silvestre en humanos. En el país se ha diagnosticado rabia en otras especies, de animales que incluyen, felinos, bovinos, porcinos, equinos y ovinos, en zonas rurales y urbanas marginales, así como también rabia silvestre en murciélagos. (3) En el año 2024 la notificación de mordeduras por mamíferos susceptibles de rabia aumento en relación al año 2023. La provincia con mayor notificación fue Pichincha.

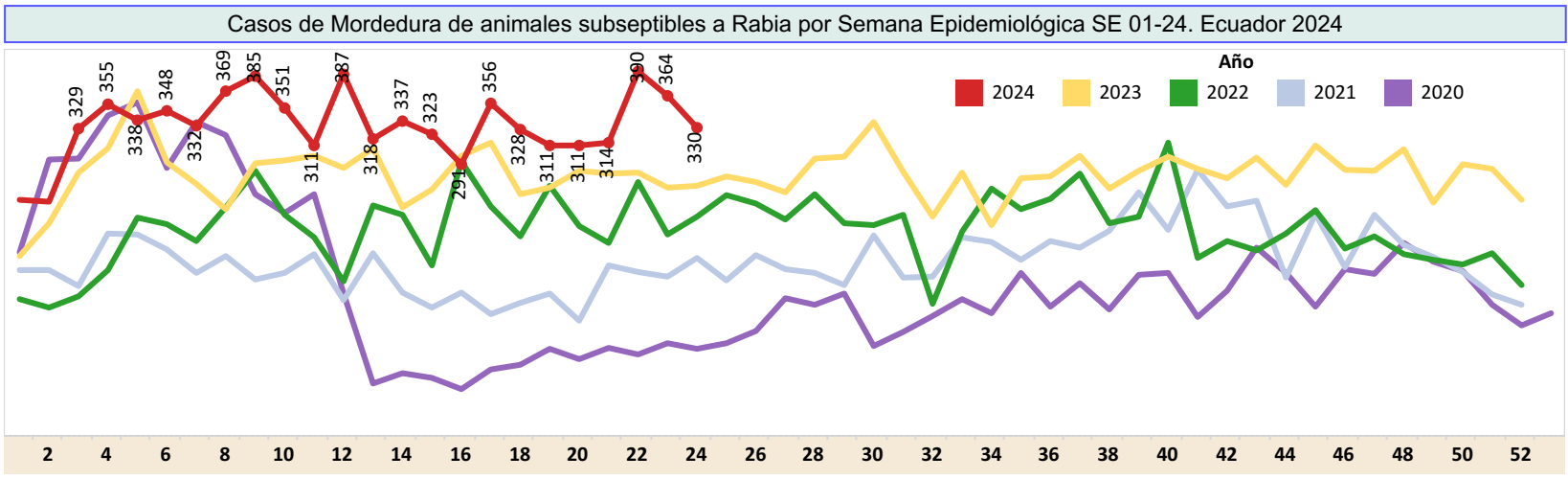

Casos de Mordedura de animales subseptibles a Rabia por Provincia SE 01-24 . Ecuador 2024

Prov Domic	SE 01- 23	SE 24	Total
PICHINCHA	2.058	74	2.132
GUAYAS	980	46	1.026
MANABI	712	34	746
TUNGURAHUA	547	22	569
AZUAY	328	11	339
COTOPAXI	297	11	308
LOS RIOS	283	12	295
ESMERALDAS	236	13	249
BOLIVAR	233	6	239
CHIMBORAZO	208	11	219
SANTO DOMINGO	190	10	200
ZAMORA CHINCHIPE	174	9	183
CAÑAR	162	8	170
SUCUMBIOS	157	3	160
IMBABURA	157	15	172
SANTA ELENA	147	6	153
MORONA SANTIAGO	145	4	149
LOJA	143	6	149
NAPO	127	6	133
PASTAZA	126	7	133
CARCHI	104	4	108
ORELLANA	79	6	85
EL ORO	59	6	65
<b>Total</b>	<b>7.652</b>	<b>330</b>	<b>7.982</b>

Casos de Mordedura de animales subseptibles a Rabia por Provincia SE 01-24 . Ecuador 2024

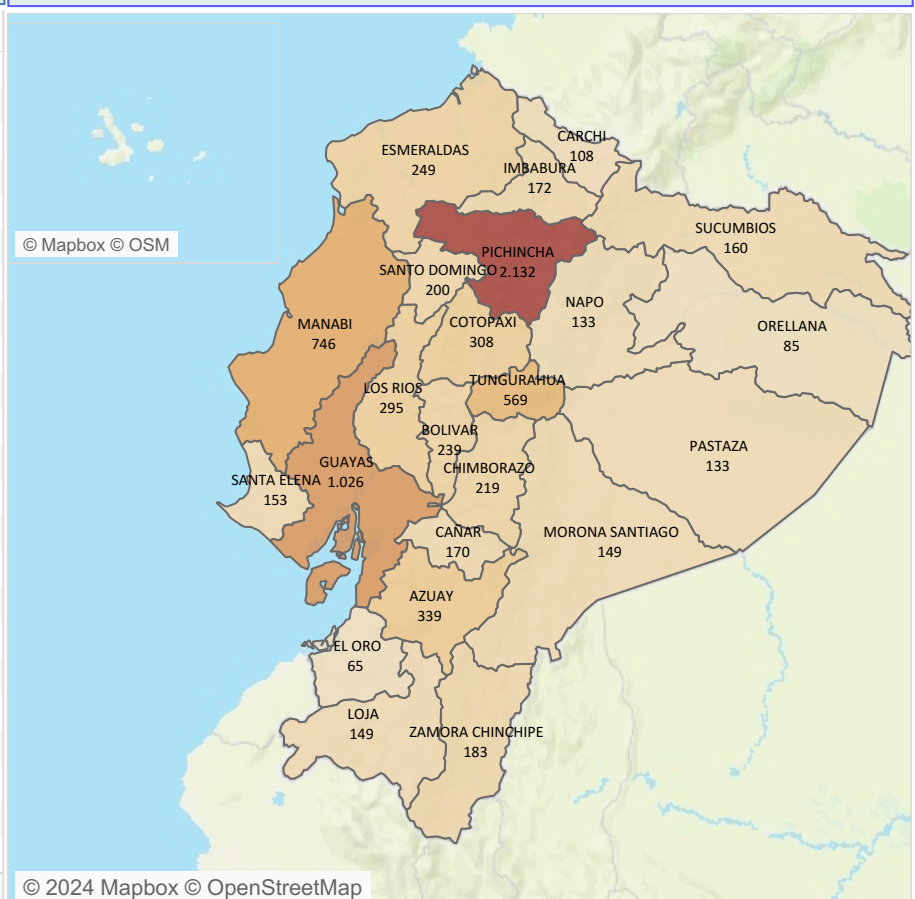

**Caso de Mordedura de animales subseptibles a Rabia, por grupos de edad y sexo SE 01-24 Ecuador 2024**

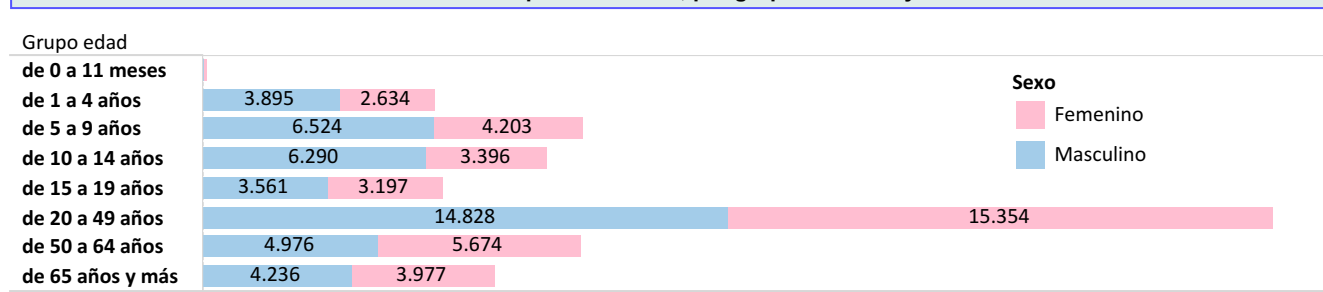

**Fuente:** SIVE ALERTA; Elaborado: DNVE; Datos sujetos a variación

**Bibliografía**

- Ministerio de Salud Pública del Ecuador. Quito: Manual de procedimientos delsubsisntema alerta acción SIVE-ALERTA, DNVE 2014
- El control de las enfermedades transmisibles; 20ava edición, Dr.David L. Heymann, OPS 2015
- Eliminación de la rabia humana transmitida por perros en America Latina; Análisis de Situación, Washintong D.C: OPS 2005