

SUBSECRETARIA NACIONAL DE VIGILANCIA, PREVENCIÓN Y CONTROL DE LA SALUD PÚBLICA
DIRECCIÓN NACIONAL DE VIGILANCIA EPIDEMIOLÓGICA
ENFERMEDADES ZOOTICAS Leptospira
ECUADOR 2024 SE 01-48

La leptospirosis es una enfermedad zoonótica causada por bacterias del género *Leptospira*. Existen 20 especies de *Leptospira*, tanto patógenas como no patógenas, con 300 serovariedades agrupadas en 26 serogrupos, que afectan principalmente a animales salvajes y domésticos, los cuales actúan como reservorios. El periodo de incubación de la enfermedad varía entre 5 y 14 días, aunque puede extenderse hasta 30 días. La transmisión ocurre por contacto con mucosas o piel lesionada expuestas a tierra húmeda, vegetación contaminada con orina o tejidos de animales infectados, o agua contaminada.

La leptospirosis presenta diversas formas clínicas, desde un síndrome gripal leve hasta el síndrome de Weil, que se caracteriza por ictericia, insuficiencia renal, hemorragia y miocarditis con arritmia. También puede manifestarse como meningitis o meningoencefalitis, y en algunos casos, hemorragia pulmonar que lleva a insuficiencia respiratoria.

En el Ecuador la leptospirosis se monitorea debido a su potencial de causar enfermedad grave o muerte. En comparación a los tres años anteriores en el 2023, se ha observado un aumento en las notificaciones, mientras que en 2024 los casos disminuyeron en comparación con el año anterior, aunque se mantienen altos. La provincia de Guayas es la que reporta el mayor número de casos acumulados.

Casos de A270-A279 Leptospirrosis por Semana Epidemiológica SE 01-48. Ecuador 2024

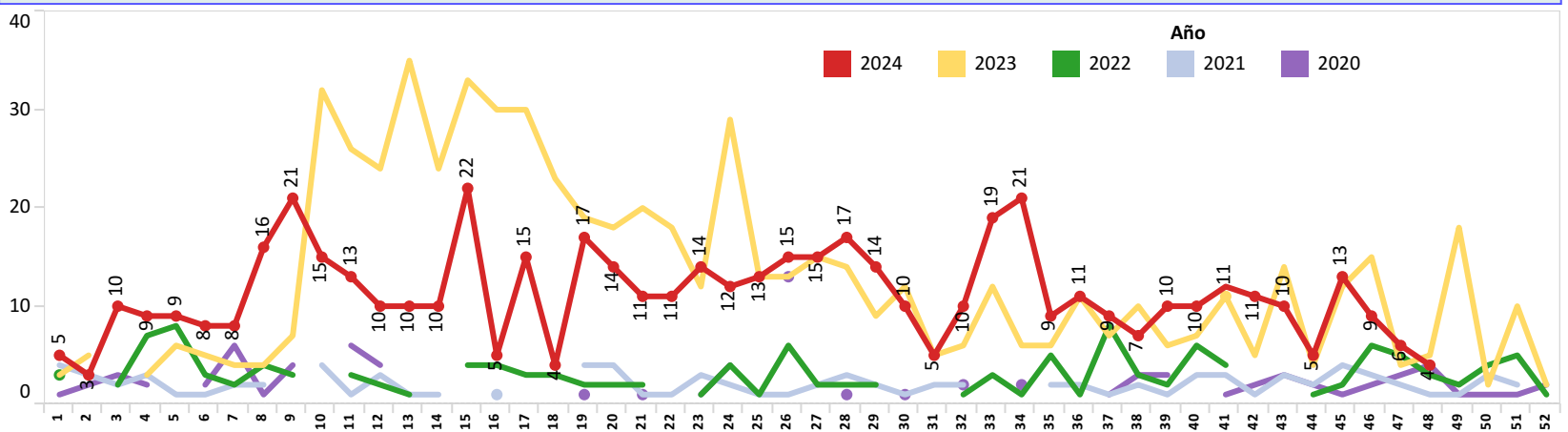

Casos de A270-A279 Leptospirrosis por Provincia SE 01-48. Ecuador 2024

Prov.Domic	SE 01- 47	SE 48	Total
GUAYAS	212	1	213
MANABI	80		80
ESMERALDAS	58		58
NAPO	38	1	39
LOS RIOS	27	1	28
SANTO DOMINGO DE LOS TSAC..	22		22
ORELLANA	18		18
PICHINCHA	16		16
LOJA	11		11
MORONA SANTIAGO	10		10
SANTA ELENA	7		7
ZAMORA CHINCHIPE	6		6
SUCUMBIO	5		5
COTOPAXI	5		5
CAÑAR	4	1	5
EL ORO	4		4
PASTAZA	3		3
BOLIVAR	3		3
AZUAY	2		2
TUNGURAHUA	1		1
IMBABURA	1		1
Total	533	4	537

Casos de A270-A279 Leptospirrosis, por Provincia SE 01-48 Ecuador 2024

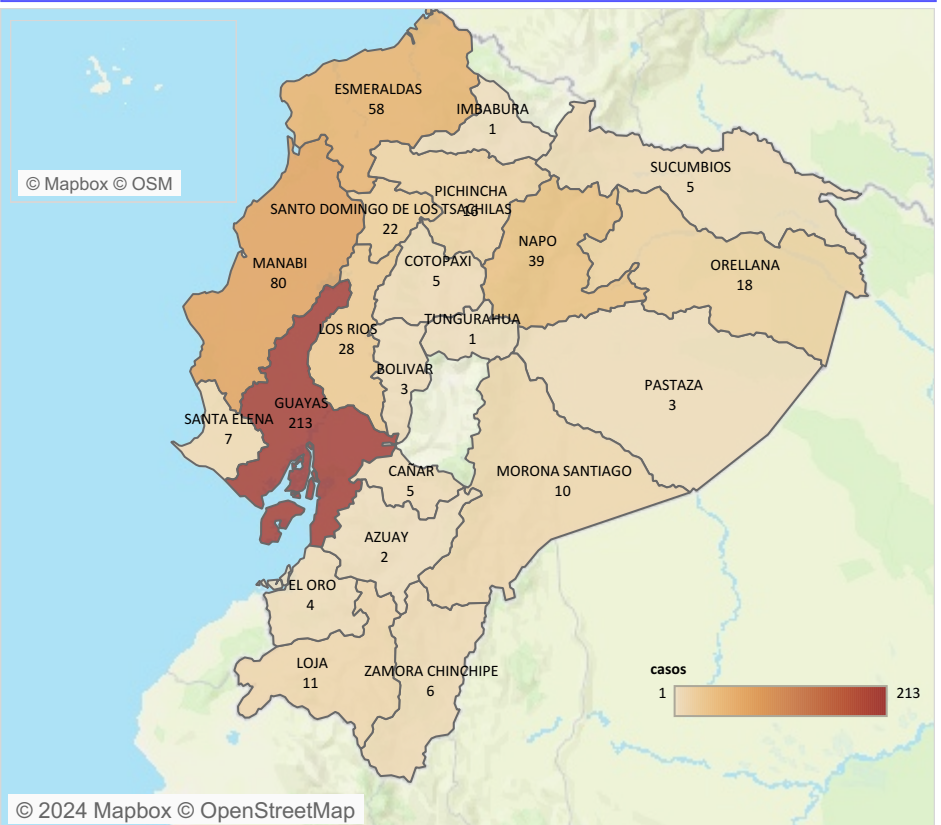

Caso de A270-A279 Leptospirrosis, por grupos de edad y sexo SE 01-48 Ecuador 2024

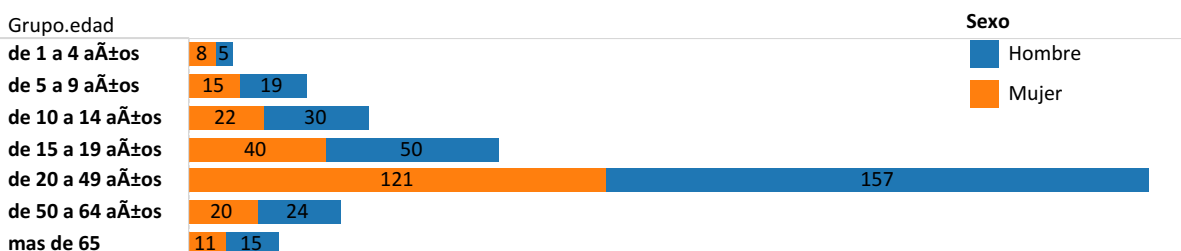

Fuente: SIVE ALERTA; Elaborado: DNVE; Datos sujetos a variación

Bibliografía

1. Ministerio de Salud Pública del Ecuador. Quito: Manual de procedimientos del subsistema alerta acción SIVE-ALERTA, DNVE 2014
2. El control de las enfermedades transmisibles; 20ava edición, Dr. David L. Heymann, OPS 2015
3. Eliminación de la rabia humana transmitida por perros en América Latina; Análisis de Situación, Washintong D.C: OPS 2005

SUBSECRETARIA NACIONAL DE VIGILANCIA, PREVENCIÓN Y CONTROL DE LA SALUD PÚBLICA
DIRECCIÓN NACIONAL DE VIGILANCIA EPIDEMIOLÓGICA
ENFERMEDADES ZONOTICAS: BRUCELOSIS
ECUADOR 2024 SE 01-48

La Brucelosis es un enfermedad zoonótica, producida por varias especies de bacterias de género Brucella (Brucella abortus, Brucella melitensis, Brucella suis, Brucella canis, Brucella ceti y Brucella pinnipedialis, las tres primeras son las que principalmente afectan al hombre); en humanos puede ser de comienzo agudo o insidioso, se caracteriza por presentar fiebre continua, intermitente o irregular de duración variable, "sudoración profusa, artralgia, mialgia (triada clásica)", cefalea, debilidad, fatiga, anorexia y pérdida de peso. Puede durar días, meses o más de un año si no es tratada adecuadamente.

El reservorio más común es el ganado vacuno, porcino, caprino y ovino; el período de incubación puede ser de cinco a 60 días, más comúnmente de uno a dos meses. Entre los mecanismos de transmisión están el contacto directo con el animal infectado a través de la mucosas o piel lesionada con tejidos, sangre, orina, secreciones vaginales, fetos abortados, especialmente placentas. Consumir alimentos o bebidas contaminadas como carne poco cocida, productos lácteos no pasteurizados. La inhalación de agentes transmitidos por el aire.

La prevención más importante es eliminar la infección de los animales contaminados, así como la capacitación y entrenamiento del personal expuesto; la búsqueda activa de casos, la vigilancia epidemiológica, esta vigilancia que debe ser coordinada en territorio con Agrocalidad.

En el Ecuador de acuerdo a las cifras ingresadas al Sistema de Vigilancia la incidencia de la enfermedad en humanos para el año 2022 es de 0.16 por 100.000 habitantes; el mayor número de casos acumulados esta en la provincia de Imbabura.

Casos de A230-A239 Brucelosis, por Semana Epidemiológica SE 01-48. Ecuador 2024

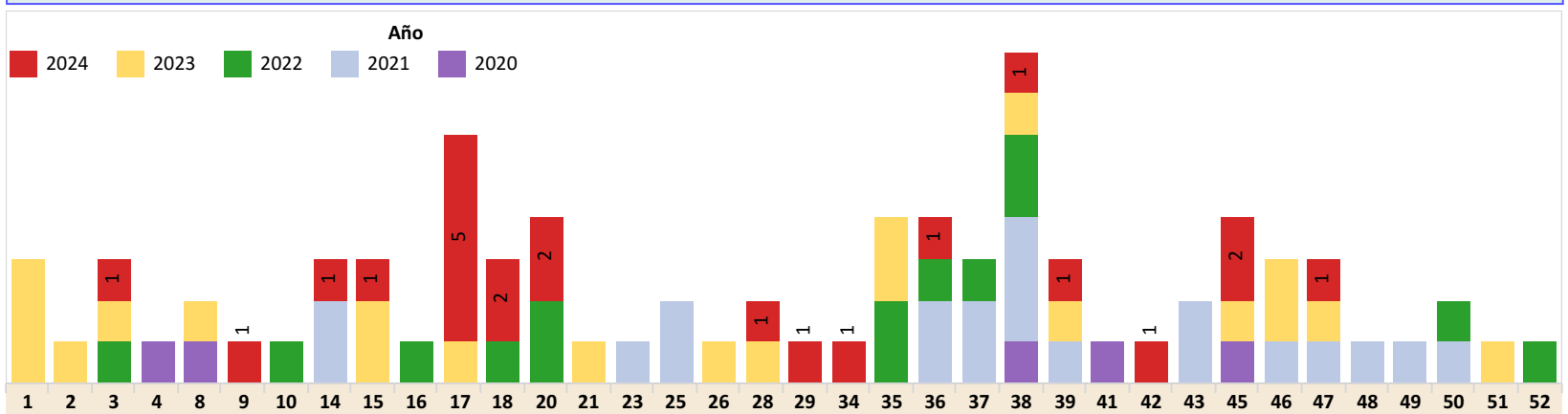

Casos de A230-A239 Brucelosis, por Provincia SE 01-48. Ecuador 2024

Prov.Domic	SE 01- 47	Total
IMBABURA	8	8
MANABI	3	3
PASTAZA	2	2
LOJA	2	2
GUAYAS	2	2
TUNGURAHUA	1	1
SANTO DOMINGO DE LOS TSACHILAS	1	1
PICHINCHA	1	1
NAPO	1	1
ESMERALDAS	1	1
COTOPAXI	1	1
Total	23	23

Casos de A230-A239 Brucelosis, por Provincia SE 01-48 Ecuador 2024

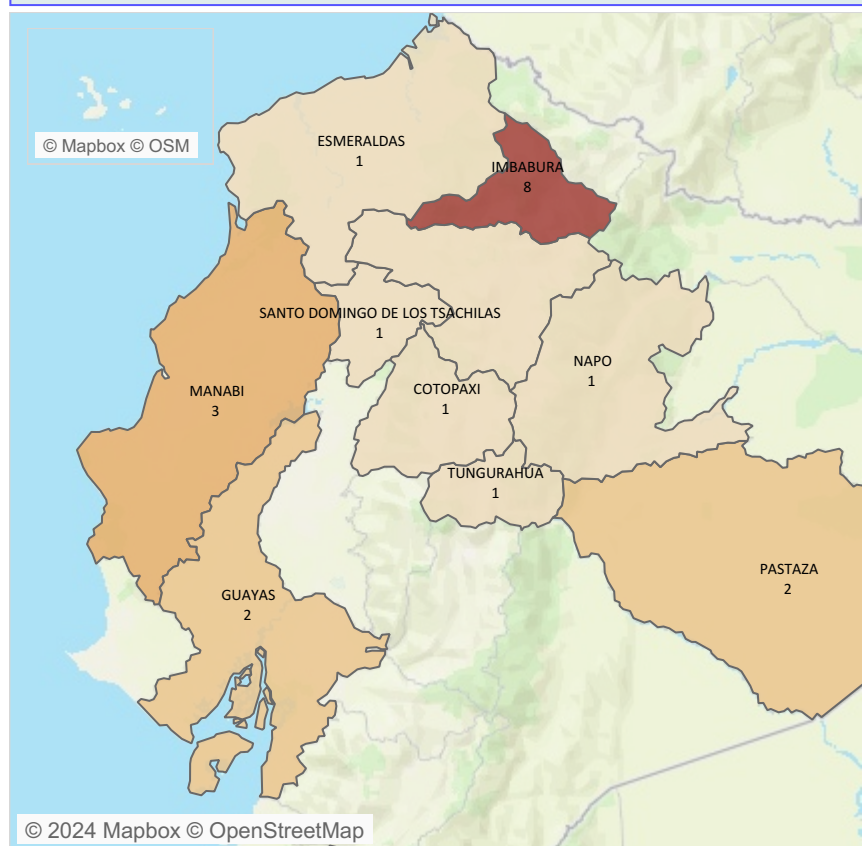

En esta tabla y en el mapa se consideran los casos probables y confirmados

Caso de A230-A239 Brucelosis, por grupos de edad y sexo SE 01-48 Ecuador 2024

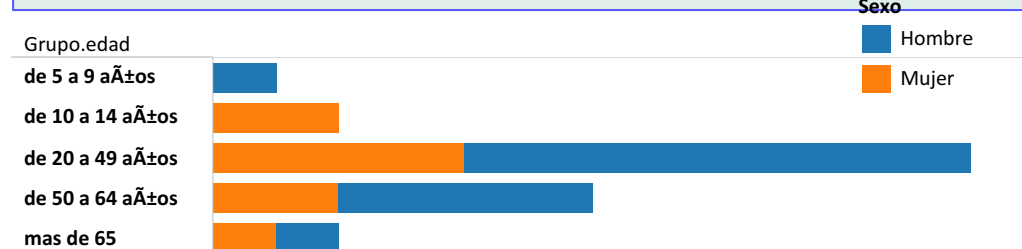

Fuente: SIVE ALERTA; Elaborado: DNVE; Datos sujetos a variación Bibliografía

1. Ministerio de Salud Pública del Ecuador. Quito: Manual de procedimientos del subsistema alerta acción SIVE-ALERTA, DNVE 2014
2. El control de las enfermedades transmisibles; 20ava edición, Dr.David L. Heymann, OPS 2015
3. Eliminación de la rabia humana transmitida por perros en America Latina; Análisis de Situación, Washintong D.C: OPS 2005

SUBSECRETARIA DE VIGILANCIA, PREVENCIÓN Y CONTROL DE LA SALUD
DIRECCIÓN NACIONAL DE VIGILANCIA EPIDEMIOLÓGICA
ENFERMEDADES ZOONÓTICAS: MORDEDURA DE ANIMALES SUSCEPTIBLES A RABIA
ECUADOR 2024 SE 01-48

Anualmente se registran 10 millones de exposiciones en seres humanos y 55 defunciones por rabia, casi todas en los países en desarrollo, en particular en Asia y África. (2) La mayoría de muertes en seres humanos son secundarias a mordeduras de perro en las cuales no se brindó una profilaxis adecuada después de la exposición. (3) En Ecuador el primer caso de rabia se notificó en 1941, en 1996 el país registro la más grave epidemia de rabia con 65 personas fallecidas con una tasa de mortalidad de 0.58 por 100.000 mil habitantes, una de las más altas de los países de las Américas. (3) El último caso registrado de rabia en caninos fue en el 2006 y en el 2011 se registró un caso de rabia silvestre en humanos. En el país se ha diagnosticado rabia en otras especies, de animales que incluyen, felinos, bovinos, porcinos, equinos y ovinos, en zonas rurales y urbanas marginales, así como también rabia silvestre en murciélagos. (3) En el año 2024 la notificación de mordeduras por mamíferos susceptibles de rabia aumento en relación al año 2023. La provincia con mayor notificación fue Pichincha.

Casos de Mordedura de animales subseptibles a Rabia por Semana Epidemiológica SE 01-48. Ecuador 2024

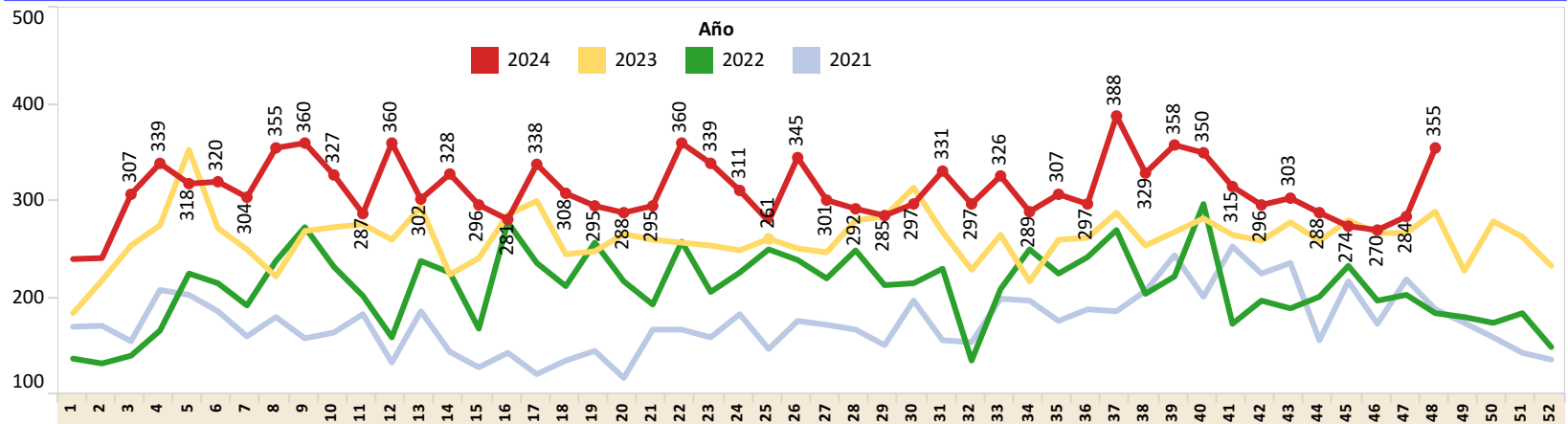

Casos de Mordedura de animales subseptibles a Rabia por Provincia SE 01-48. Ecuador 2024

Prov.Domic	SE 01- 47	SE 48	Total
PICHINCHA	4.022	95	4.117
GUAYAS	1.892	51	1.943
MANABI	1.320	27	1.347
TUNGURAHUA	1.062	25	1.087
AZUAY	630	16	646
LOS RIOS	599	5	604
COTOPAXI	471	32	503
CHIMBORAZO	431	14	445
ESMERALDAS	400	8	408
BOLIVAR	396	9	405
SANTO DOMINGO DE LOS TSAC..	366	10	376
MORONA SANTIAGO	330	12	342
CAÑAR	314	7	321
SUCUMBIOS	293	12	305
SANTA ELENA	296	8	304
ZAMORA CHINCHIPE	277	4	281
IMBABURA	279	2	281
LOJA	257	3	260
CARCHI	237	4	241
NAPO	224	4	228
PASTAZA	206	2	208
ORELLANA	152	2	154
EL ORO	146	3	149
Total	14.600	355	14.955

Casos de Mordedura de animales subseptibles a Rabia por Provincia SE 01-48. Ecuador 2024

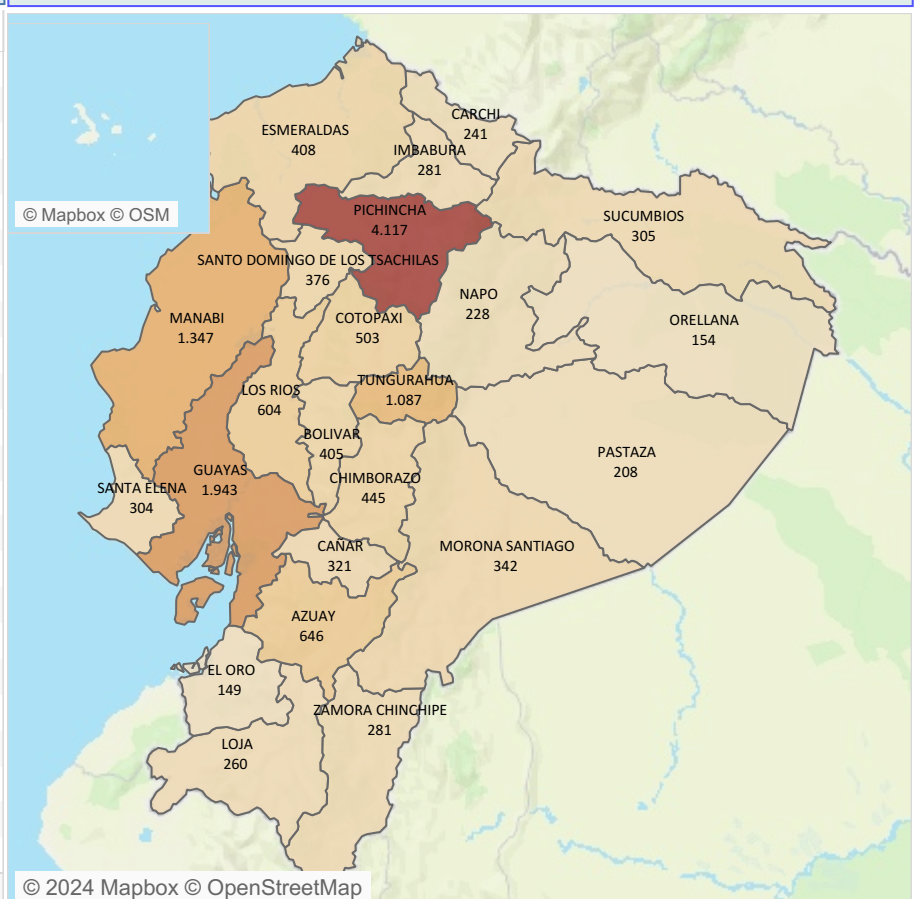

Caso de Mordedura de animales subseptibles a Rabia, por grupos de edad y sexo SE 01-48. Ecuador 2024

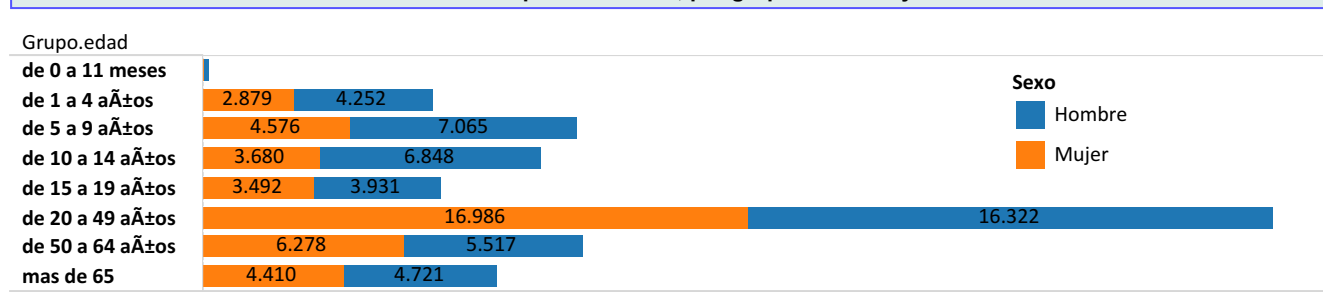

Fuente: SIVE ALERTA; Elaborado: DNVE; Datos sujetos a variación

Bibliografía

- Ministerio de Salud Pública del Ecuador. Quito: Manual de procedimientos del subsistema acción SIVE-ALERTA, DNVE 2014
- El control de las enfermedades transmisibles; 20ava edición, Dr. David L. Heymann, OPS 2015
- Eliminación de la rabia humana transmitida por perros en América Latina; Análisis de Situación, Washintong D.C: OPS 2005