

SUBSECRETARIA NACIONAL DE VIGILANCIA, PREVENCIÓN Y CONTROL DE LA SALUD PÚBLICA
DIRECCIÓN NACIONAL DE VIGILANCIA EPIDEMIOLÓGICA
ENFERMEDADES ZOOTICAS Leptospira
ECUADOR 2024 SE 01-50

La leptospirosis es una enfermedad zoonótica causada por bacterias del género *Leptospira*. Existen 20 especies de *Leptospira*, tanto patógenas como no patógenas, con 300 serovariedades agrupadas en 26 serogrupos, que afectan principalmente a animales salvajes y domésticos, los cuales actúan como reservorios. El periodo de incubación de la enfermedad varía entre 5 y 14 días, aunque puede extenderse hasta 30 días. La transmisión ocurre por contacto con mucosas o piel lesionada expuestas a tierra húmeda, vegetación contaminada con orina o tejidos de animales infectados, o agua contaminada.

La leptospirosis presenta diversas formas clínicas, desde un síndrome gripal leve hasta el síndrome de Weil, que se caracteriza por ictericia, insuficiencia renal, hemorragia y miocarditis con arritmia. También puede manifestarse como meningitis o meningoencefalitis, y en algunos casos, hemorragia pulmonar que lleva a insuficiencia respiratoria.

En el Ecuador la leptospirosis se monitorea debido a su potencial de causar enfermedad grave o muerte. En comparación a los tres años anteriores en el 2023, se ha observado un aumento en las notificaciones, mientras que en 2024 los casos disminuyeron en comparación con el año anterior, aunque se mantienen altos. La provincia de Guayas es la que reporta el mayor número de casos acumulados.

Casos de A270-A279 Leptospiriosis por Semana Epidemiológica SE 01-50. Ecuador 2024

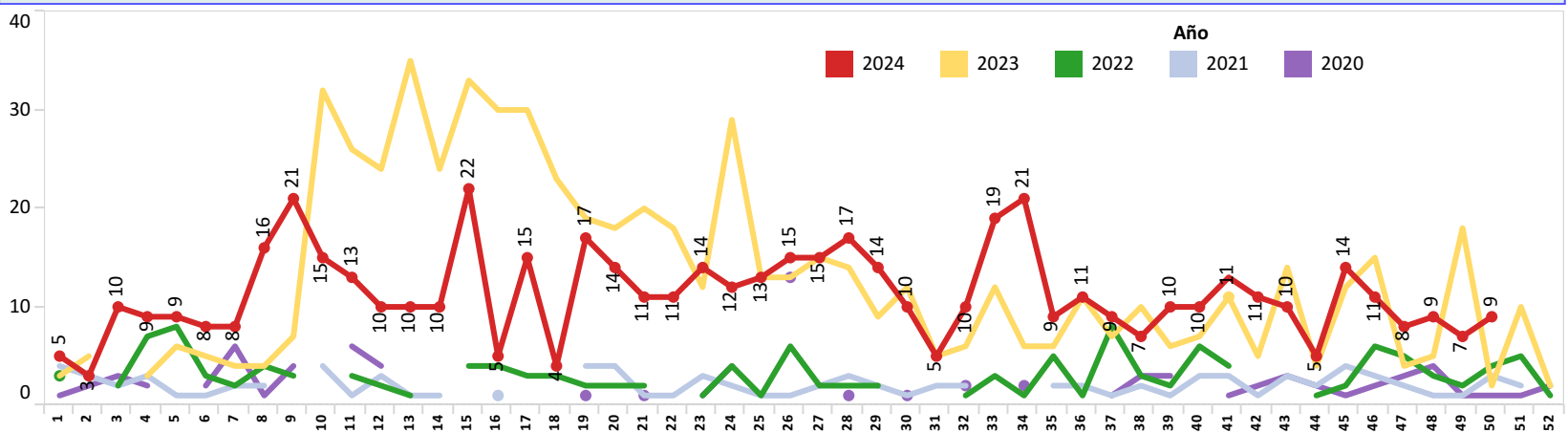

Casos de A270-A279 Leptospiriosis por Provincia SE 01-50. Ecuador 2024

Prov.Domic	SE 01- 49	SE 50	Total
GUAYAS	218	2	220
MANABI	84	1	85
ESMERALDAS	59		59
NAPO	40	2	42
LOS RIOS	29		29
SANTO DOMINGO DE LOS TSAC..	22		22
ORELLANA	20	1	21
PICHINCHA	16		16
ZAMORA CHINCHIPE	8	3	11
MORONA SANTIAGO	11		11
LOJA	11		11
SANTA ELENA	7		7
SUCUMBIOS	5		5
EL ORO	5		5
COTOPAXI	5		5
CAÑAR	5		5
PASTAZA	3		3
BOLIVAR	3		3
AZUAY	2		2
TUNGURAHUA	1		1
IMBABURA	1		1
Total	555	9	564

Casos de A270-A279 Leptospiriosis, por Provincia SE 01-50 Ecuador 2024

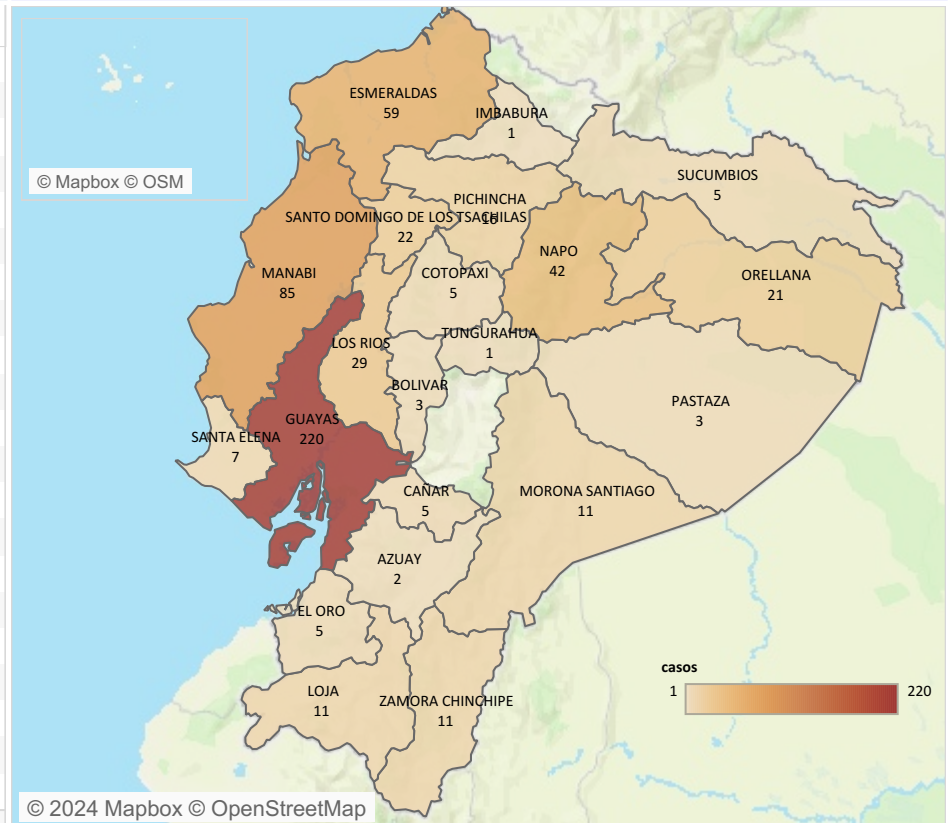

Caso de A270-A279 Leptospiriosis, por grupos de edad y sexo SE 01-50 Ecuador 2024

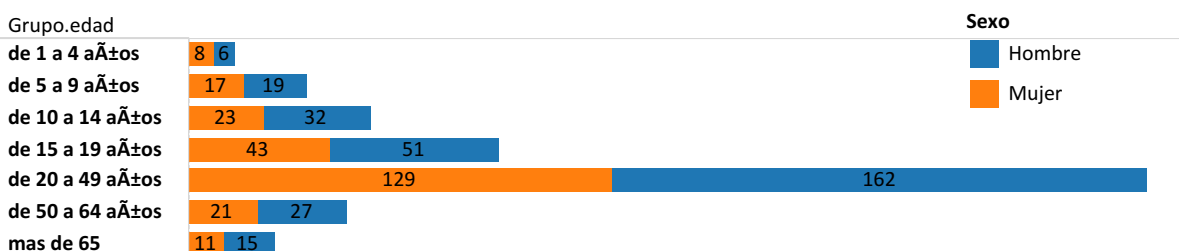

Fuente: SIVE ALERTA; Elaborado: DNVE; Datos sujetos a variación

Bibliografía

- Ministerio de Salud Pública del Ecuador. Quito: Manual de procedimientos del subsistema alerta acción SIVE-ALERTA, DNVE 2014
- El control de las enfermedades transmisibles; 20ava edición, Dr. David L. Heymann, OPS 2015
- Eliminación de la rabia humana transmitida por perros en América Latina; Análisis de Situación, Washintong D.C: OPS 2005

SUBSECRETARIA NACIONAL DE VIGILANCIA, PREVENCIÓN Y CONTROL DE LA SALUD PÚBLICA
DIRECCIÓN NACIONAL DE VIGILANCIA EPIDEMIOLÓGICA
ENFERMEDADES ZONOTICAS: BRUCELOSIS
ECUADOR 2024 SE 01-50

La Brucelosis es un enfermedad zoonótica, producida por varias especies de bacterias de género Brucella (Brucella abortus, Brucella melitensis, Brucella suis, Brucella canis, Brucella ceti y Brucella pinnipedialis, las tres primeras son las que principalmente afectan al hombre); en humanos puede ser de comienzo agudo o insidioso, se caracteriza por presentar fiebre continua, intermitente o irregular de duración variable, "sudoración profusa, artralgia, mialgia (triada clásica)", cefalea, debilidad, fatiga, anorexia y pérdida de peso. Puede durar días, meses o más de un año si no es tratada adecuadamente.

El reservorio más común es el ganado vacuno, porcino, caprino y ovino; el período de incubación puede ser de cinco a 60 días, más comúnmente de uno a dos meses. Entre los mecanismos de transmisión están el contacto directo con el animal infectado a través de la mucosas o piel lesionada con tejidos, sangre, orina, secreciones vaginales, fetos abortados, especialmente placentas. Consumir alimentos o bebidas contaminadas como carne poco cocida, productos lácteos no pasteurizados. La inhalación de agentes transmitidos por el aire.

La prevención más importante es eliminar la infección de los animales contaminados, así como la capacitación y entrenamiento del personal expuesto; la búsqueda activa de casos, la vigilancia epidemiológica, esta vigilancia que debe ser coordinada en territorio con Agrocalidad.

En el Ecuador de acuerdo a las cifras ingresadas al Sistema de Vigilancia la incidencia de la enfermedad en humanos para el año 2022 es de 0.16 por 100.000 habitantes; el mayor número de casos acumulados esta en la provincia de Imbabura.

Casos de A230-A239 Brucelosis, por Semana Epidemiológica SE 01-50. Ecuador 2024

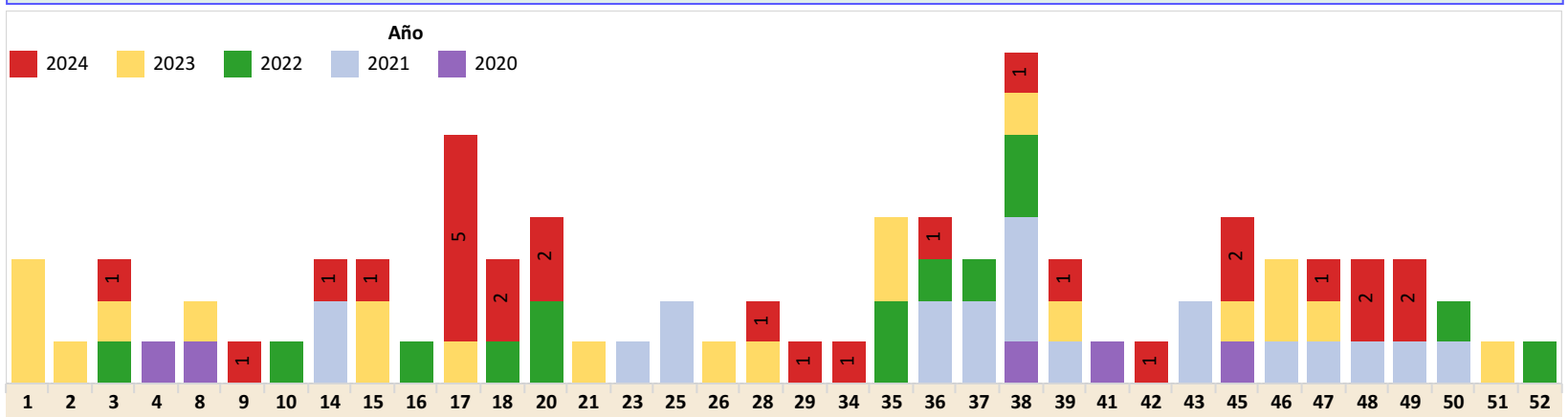

Casos de A230-A239 Brucelosis, por Provincia SE 01-50. Ecuador 2024

Prov.Domic	SE 01- 49	Total
IMBABURA	8	8
GUAYAS	5	5
MANABI	3	3
PASTAZA	2	2
LOJA	2	2
TUNGURAHUA	1	1
SANTO DOMINGO DE LOS TSACHILAS	1	1
PICHINCHA	1	1
NAPO	1	1
ESMERALDAS	1	1
COTOPAXI	1	1
CHIMBORAZO	1	1
Total	27	27

Casos de A230-A239 Brucelosis, por Provincia SE 01-50. Ecuador 2024

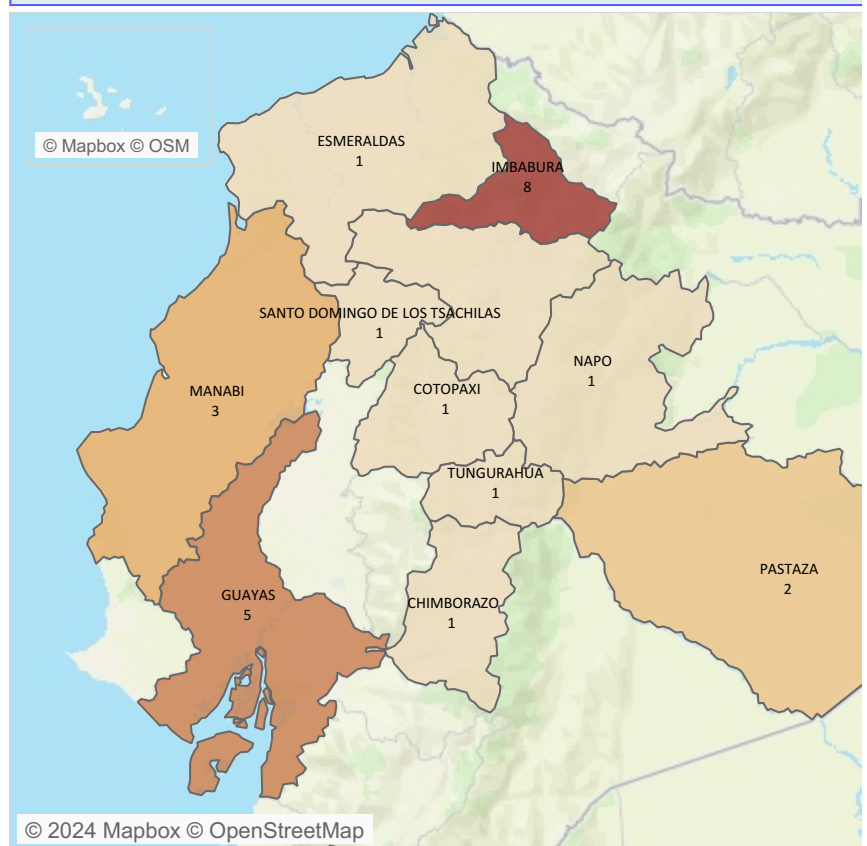

En esta tabla y en el mapa se consideran los casos probables y confirmados

Caso de A230-A239 Brucelosis, por grupos de edad y sexo SE 01-50 Ecuador 2024

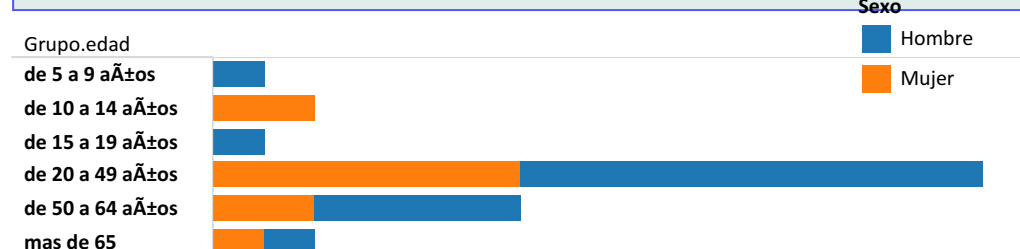

Fuente: SIVE ALERTA; Elaborado: DNVE; Datos sujetos a variación Bibliografía

1. Ministerio de Salud Pública del Ecuador. Quito: Manual de procedimientos del subsistema alerta acción SIVE-ALERTA, DNVE 2014
2. El control de las enfermedades transmisibles; 20ava edición, Dr.David L. Heymann, OPS 2015
3. Eliminación de la rabia humana transmitida por perros en America Latina; Análisis de Situación, Washintong D.C: OPS 2005

SUBSECRETARIA DE VIGILANCIA, PREVENCIÓN Y CONTROL DE LA SALUD
DIRECCIÓN NACIONAL DE VIGILANCIA EPIDEMIOLÓGICA
ENFERMEDADES ZOOTICAS: MORDEDURA DE ANIMALES SUSCEPTIBLES A RABIA
ECUADOR 2024 SE 01-50

Anualmente se registran 10 millones de exposiciones en seres humanos y 55 defunciones por rabia, casi todas en los países en desarrollo, en particular en Asia y África. (2) La mayoría de muertes en seres humanos son secundarias a mordeduras de perro en las cuales no se brindó una profilaxis adecuada después de la exposición. (3) En Ecuador el primer caso de rabia se notificó en 1941, en 1996 el país registro la más grave epidemia de rabia con 65 personas fallecidas con una tasa de mortalidad de 0.58 por 100.000 mil habitantes, una de las más altas de los países de las Américas. (3) El último caso registrado de rabia en caninos fue en el 2006 y en el 2011 se registró un caso de rabia silvestre en humanos. En el país se ha diagnosticado rabia en otras especies, de animales que incluyen, felinos, bovinos, porcinos, equinos y ovinos, en zonas rurales y urbanas marginales, así como también rabia silvestre en murciélagos. (3) En el año 2024 la notificación de mordeduras por mamíferos susceptibles de rabia aumento en relación al año 2023. La provincia con mayor notificación fue Pichincha.

Casos de Mordedura de animales subseptibles a Rabia por Semana Epidemiológica SE 01-50. Ecuador 2024

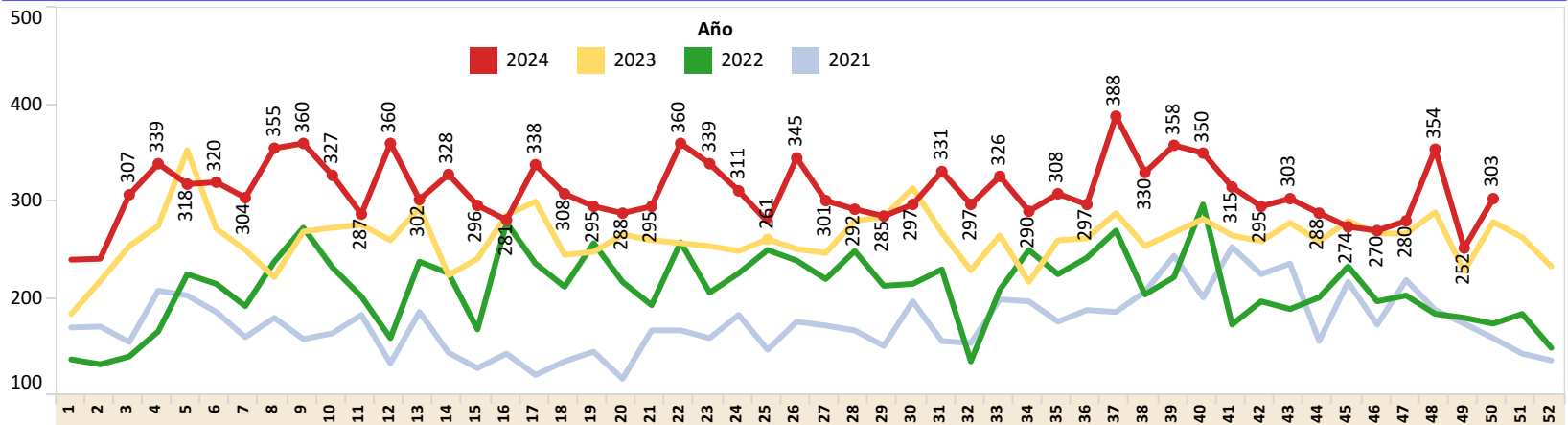

Casos de Mordedura de animales subseptibles a Rabia por Provincia SE 01-50. Ecuador 2024

Prov.Domic	SE 01- 49	SE 50	Total
PICHINCHA	4.164	73	4.237
GUAYAS	1.987	52	2.039
MANABI	1.371	31	1.402
TUNGURAHUA	1.108	24	1.132
AZUAY	655	16	671
LOS RIOS	615	17	632
COTOPAXI	510	7	517
CHIMBORAZO	449	7	456
ESMERALDAS	410	7	417
BOLIVAR	411	3	414
SANTO DOMINGO DE LOS TSAC..	391	9	400
MORONA SANTIAGO	347	4	351
CAÑAR	331	9	340
SUCUMBIOS	309	7	316
SANTA ELENA	306	5	311
IMBABURA	296	3	299
ZAMORA CHINCHIPE	284	7	291
LOJA	265	4	269
CARCHI	245	11	256
NAPO	229	2	231
PASTAZA	211	2	213
ORELLANA	157		157
EL ORO	153	3	156
Total	15.204	303	15.507

Casos de Mordedura de animales subseptibles a Rabia por Provincia SE 01-50. Ecuador 2024

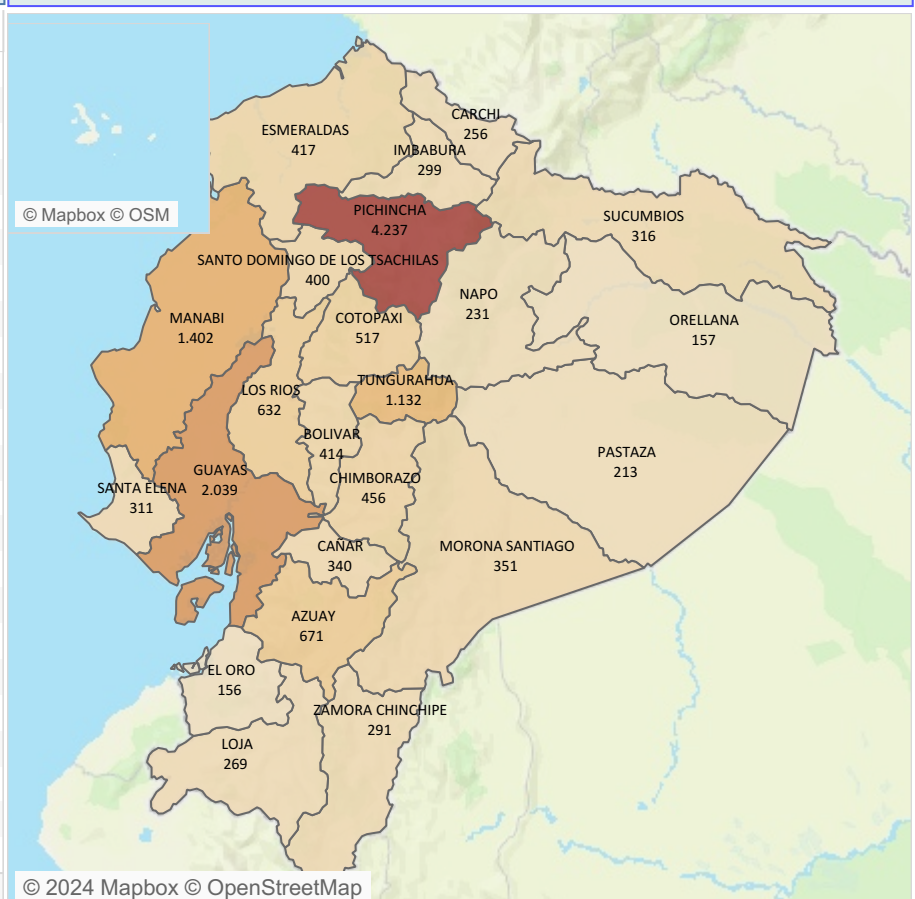

Caso de Mordedura de animales subseptibles a Rabia, por grupos de edad y sexo SE 01-50. Ecuador 2024

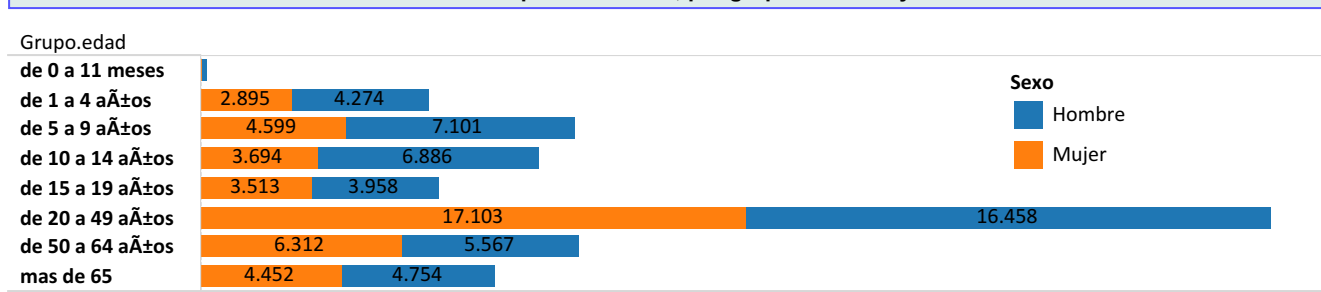

Fuente: SIVE ALERTA; Elaborado: DNVE; Datos sujetos a variación

Bibliografía

- Ministerio de Salud Pública del Ecuador. Quito: Manual de procedimientos del subsistema alerta acción SIVE-ALERTA, DNVE 2014
- El control de las enfermedades transmisibles; 20ava edición, Dr.David L. Heymann, OPS 2015
- Eliminación de la rabia humana transmitida por perros en America Latina; Análisis de Situación, Washintong D.C: OPS 2005