

Ecuador 2025 SE 04

El comportamiento de las enfermedades vectoriales en el Ecuador se ve influenciado por la distribución y densidad de diferentes especies de vectores, sobre todo de arbovirus transmitidos por los mosquitos *Aedes aegypti*, *Aedes albopictus* (Dengue, Zika, Chikungunya, Mayaro) y de parasitosis transmitidas por mosquitos *Anopheles* (Malaria), flebótomos (*Leishmania*) y chinches triatóminos (Enfermedad de Chagas). Las condiciones poblacionales de los vectores vinculadas a variables de orden socio-económico, ambiental y ecológico, así como la provisión de servicios básicos y el acceso a la atención oportuna en salud, condicionan la aparición de repuntes epidémicos y el mantenimiento de la transmisión endémica de las enfermedades vectoriales

DENGUE: En el Ecuador durante el 2023 se notificaron 27.838 casos. En el año 2024 hasta la SE 52 se notifican 61.352 casos confirmados. En el año 2025 hasta la SE 04 se notifican 3.400 casos confirmados de Dengue.

LEISHMANIASIS: En el año 2023 se notificaron 1.040 casos y en el 2024 hasta la SE 52, se han notificado 1.030 casos confirmados. en el 2025 hasta la SE 04, se han notificado 71 casos confirmados.

MALARIA: En el año 2023 se notificaron 690 casos y en el año 2024 hasta la SE 52, se notifican 440 casos confirmados, en el año 2025 hasta la SE 04, se notifican 38 casos confirmados.

ENFERMEDAD DE CHAGAS: En el año 2023 se han notificado 118 casos confirmados y en el año 2024 hasta la SE 52 se reportan 120 casos confirmados, en el año 2025 hasta la SE 04 se reportan 3 casos confirmados.

CHIKUNGUNYA: En el año 2023 se ha notificado 1 caso importado. En lo que va del año 2024 no se han notificado casos nuevos.

BARTONELOSIS (Verruga peruana): En el año 2022 se notificaron dos casos confirmados de Bartonelosis en el Ecuador, sin reportarse casos posteriores en el 2023. Durante el año 2024 no se han reportado casos.

ZIKA: En el Ecuador los últimos casos confirmados fueron reportados en el año 2018. En lo que va del año 2024 no se han notificado casos.

FIEBRE AMARILLA: El último reporte en Ecuador corresponde a 3 casos notificados en la provincia de Sucumbios, en el año 2017. En lo que va del año 2024 se se han notificado 1 caso importado de Colombia.

Enfermedades Vectoriales por años 2019 al 2024 SE 01 a la 52 año 2025 SE 04

	2019	2020	2021	2022	2023	2024	2025
Dengue	8.568	16.741	20.689	16.402	27.906	61.396	3.400
Leishmaniasis	1.133	1.020	1.295	916	1.046	1.035	71
Malaria	2.205	2.028	2.467	1.528	689	440	38
Chagas	169	110	172	110	123	120	3
A950-A959 Fiebre Amarilla						1	
Fiebre Chikungunya	2	1			1		
Bartonelosis				2			
A928 Otras fiebres virales transmitidas por mosquitos	2	4		2	3	2	

Mapa de Enfermedades Vectoriales por provincia SE 04

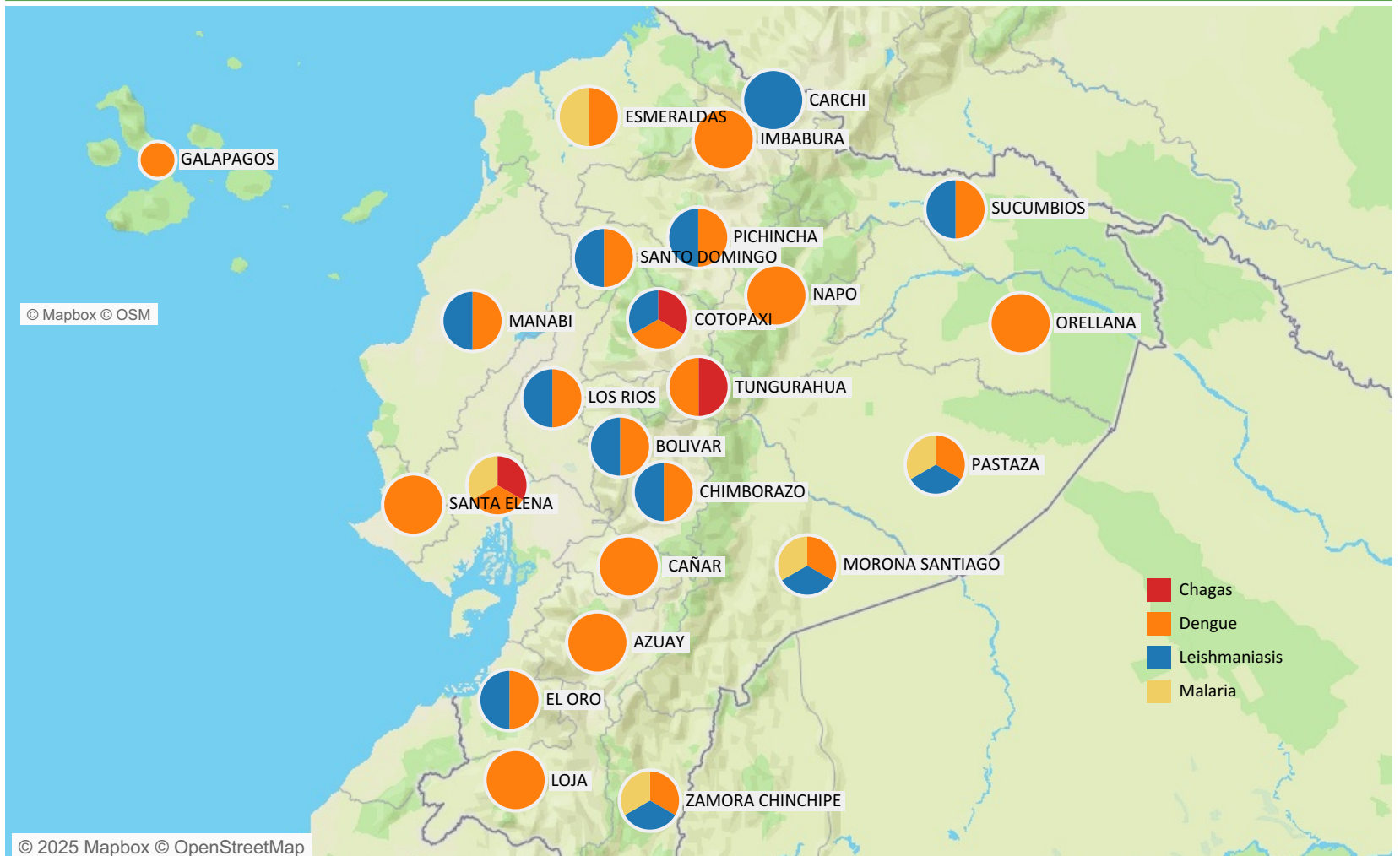

El Dengue es una enfermedad producida por la picadura de los mosquitos hembras *Aedes aegypti* y *Aedes albopictus* infectados con el virus DENV. Puede ser mortal sin un manejo clínico adecuado, especialmente cuando existe infección por diferentes serotipos. En la región de las Américas existen cuatro serotipos circulantes (DENV-1, DENV-2, DENV-3 y DENV-4). Durante el año 2023 en el Ecuador se notificaron 27.838 casos confirmados de dengue, de los cuales 24.089 (86,53%) fueron dengue sin signos de alarma, 3637 casos (13,06%) dengue con signos de alarma y 112 casos (0,40%) dengue grave, con serotipos circulantes DENV-1 y DENV-2. Para el año 2024, hasta la SE 52 se notificaron 61.352 casos, mayormente asociados a Dengue Sin Signos de Alarma. Para el año 2025, hasta la SE 04 se notificaron 3.400 casos, mayormente asociados a Dengue Sin Signos de Alarma.

Número de Casos de Dengue años 2020 al 2024, SE 01 a la 52 año 2025, SE 04

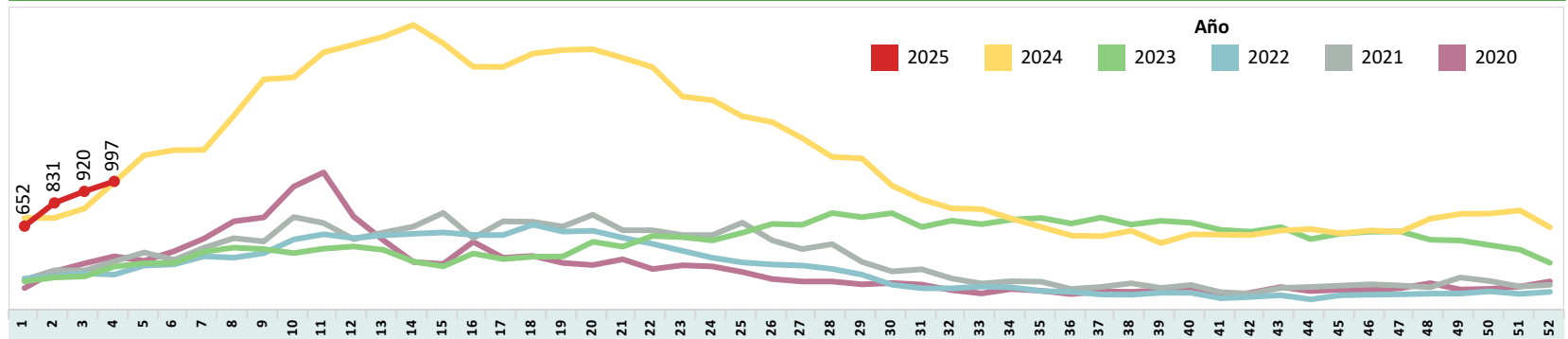

Número de casos confirmados de Dengue por provincia SE 04 / 2025

PROVINCIA	2025		Total
	SE 01-03	SE 04	
NAPO	679	220	899
ORELLANA	483	143	626
MANABI	201	95	296
ZAMORA CHINCHIPE	159	102	261
PASTAZA	169	74	243
MORONA SANTIAGO	138	56	194
SUCUMBIOS	129	50	179
GUAYAS	104	68	172
LOS RIOS	70	59	129
ESMERALDAS	70	44	114
SANTO DOMINGO	79	23	102
EL ORO	49	24	73
PICHINCHA	17	7	24
LOJA	8	13	21
CAÑAR	9	9	18
BOLIVAR	8	5	13
SANTA ELENA	11	1	12
COTOPAXI	7	2	9
AZUAY	6	1	7
CHIMBORAZO	3		3
TUNGURAHUA	2	1	3
GALAPAGOS	1		1
IMBABURA	1		1
Total	2.403	997	3.400

Número de Casos de Dengue por provincias SE 04 / 2025

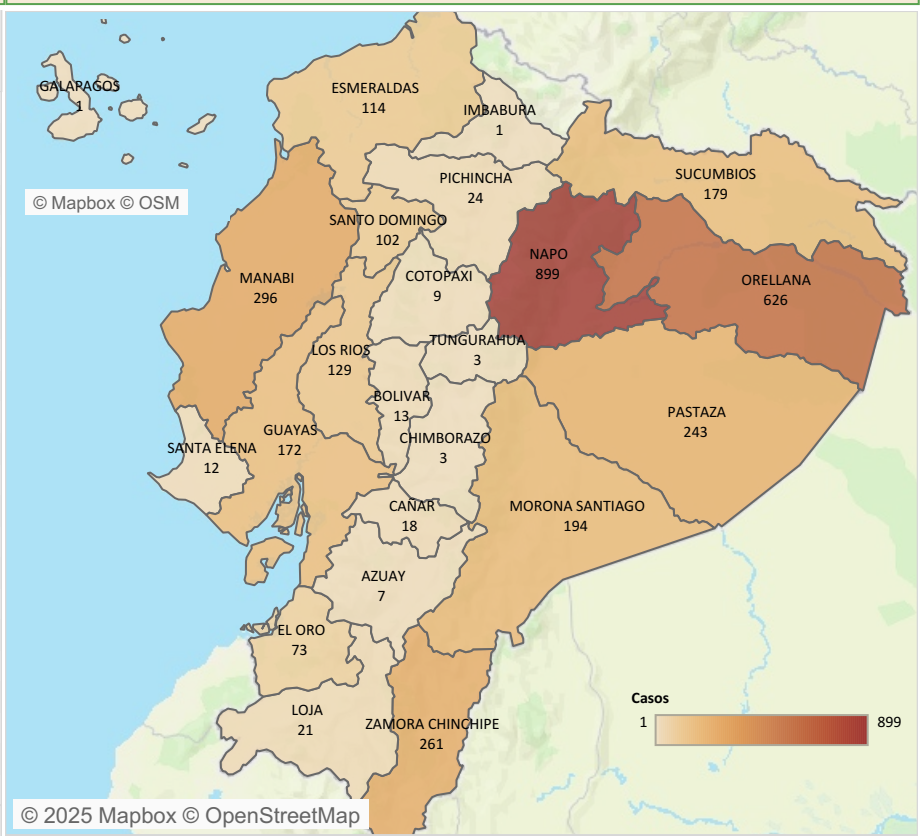

Casos de Dengue por grupo de edad y sexo SE 04 / 2025

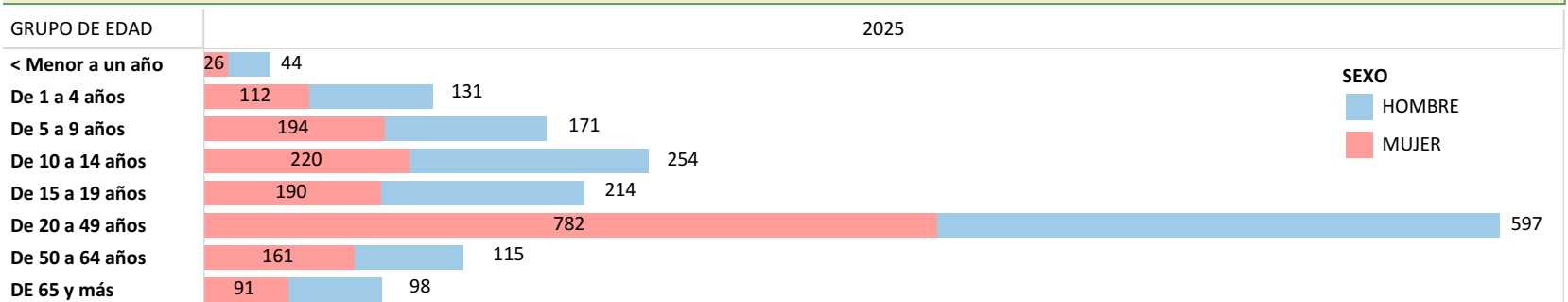

Casos de Dengue según su clasificación y sexo SE 04

	2025		Total
	HOMBRE	MUJER	
DCSA	126	162	288
DG	9	7	16
DSSA	1.489	1.607	3.096
Total	1.624	1.776	3.400

CASOS DE DENGUE FALLECIDOS

	2025		Total
	Muerto	Vivo	
DCSA	1	287	288
DG	1	15	16
DSSA		3.096	3.096
Total	2	3.398	3.400

Número de Casos de Dengue provincia de MANABI años 2021 al 2024, SE 01 a la 52 año 2025, SE 04

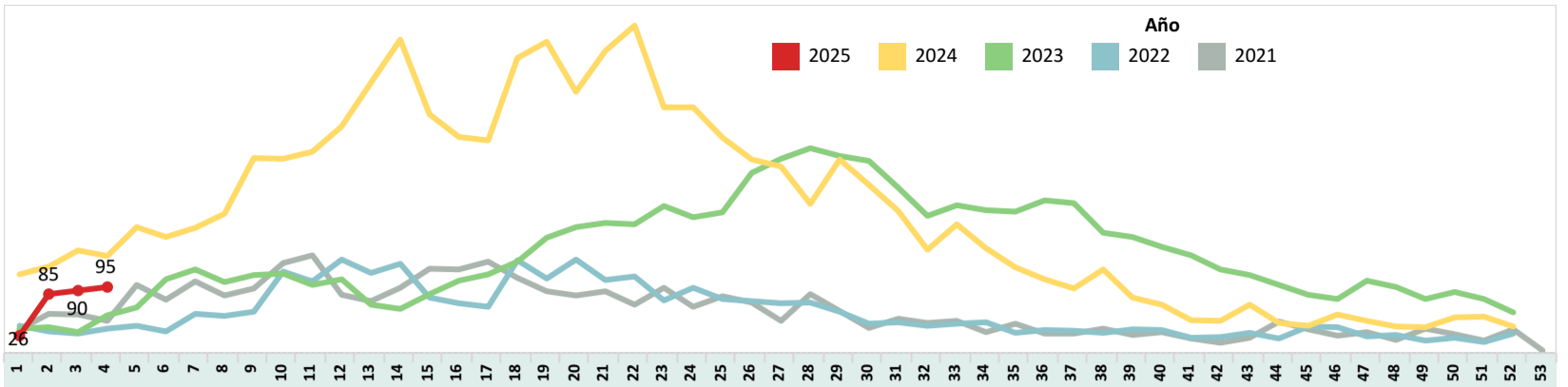

Número de Casos de Dengue provincia de LOS RIOS años 2021 al 2024, SE 01 a la 52 año 2025, SE 04

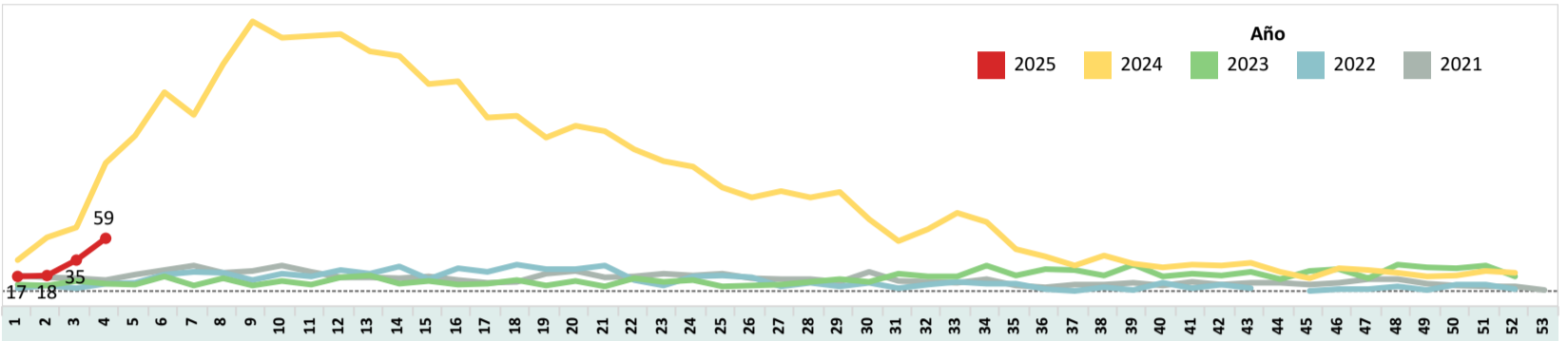

Número de Casos de Dengue provincia de SANTO DOMINGO y SANTO DOMINGO DE LOS TSACHILAS años 2021 al 2024, SE 01 a la 52 año 2025, SE 04

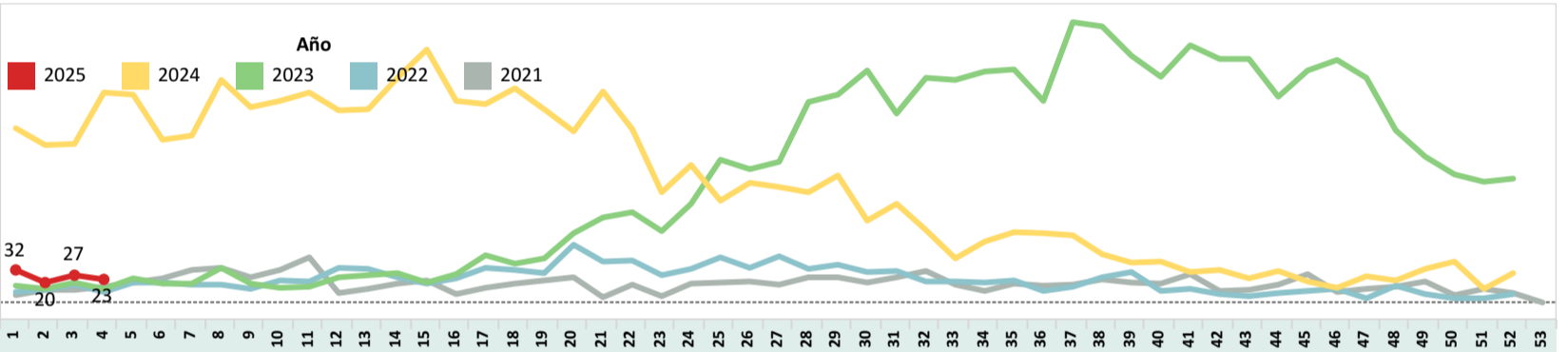

Número de Casos de Dengue provincia de EL ORO años 2021 al 2024, SE 01 a la 52 año 2025, SE 04

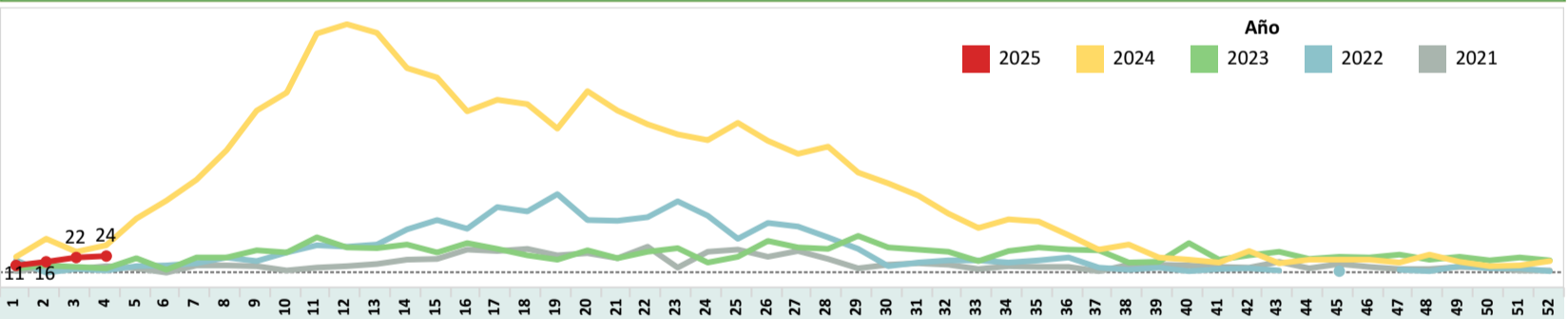

Número de Casos de Dengue provincia de GUAYAS años 2019 al 2024, SE 01 a la 52 año 2025, SE 04

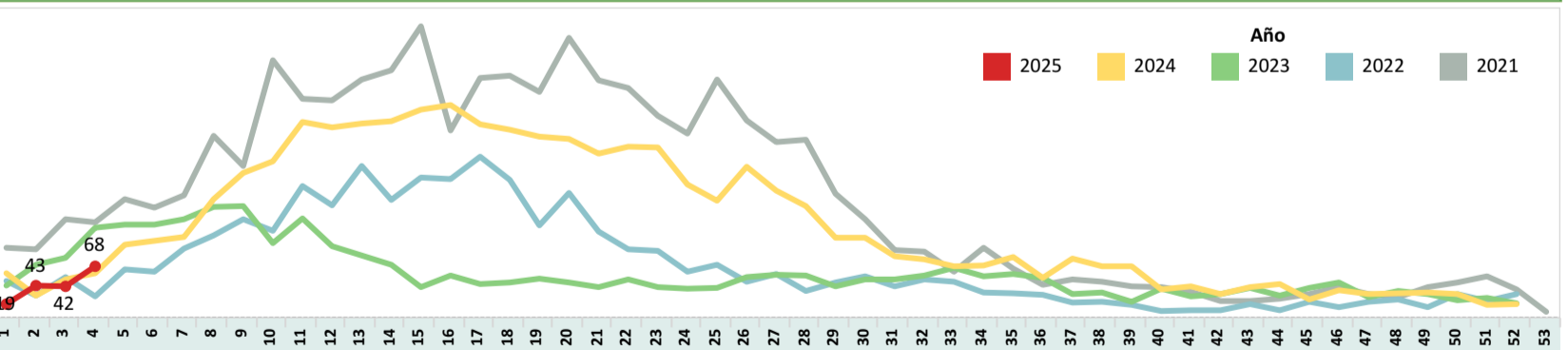

Número de Casos de Dengue provincia de ESMERALDAS años 2021 al 2024, SE 01 a la 52 año 2025, SE 04

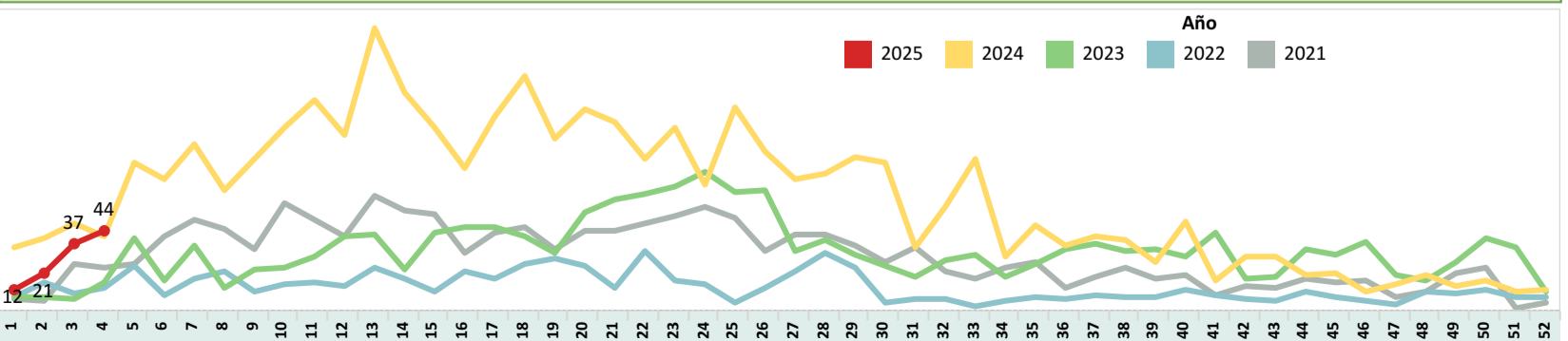

Número de Casos de Dengue provincia de NAPO años 2021 al 2024, SE 01 a la 52 año 2025, SE 04

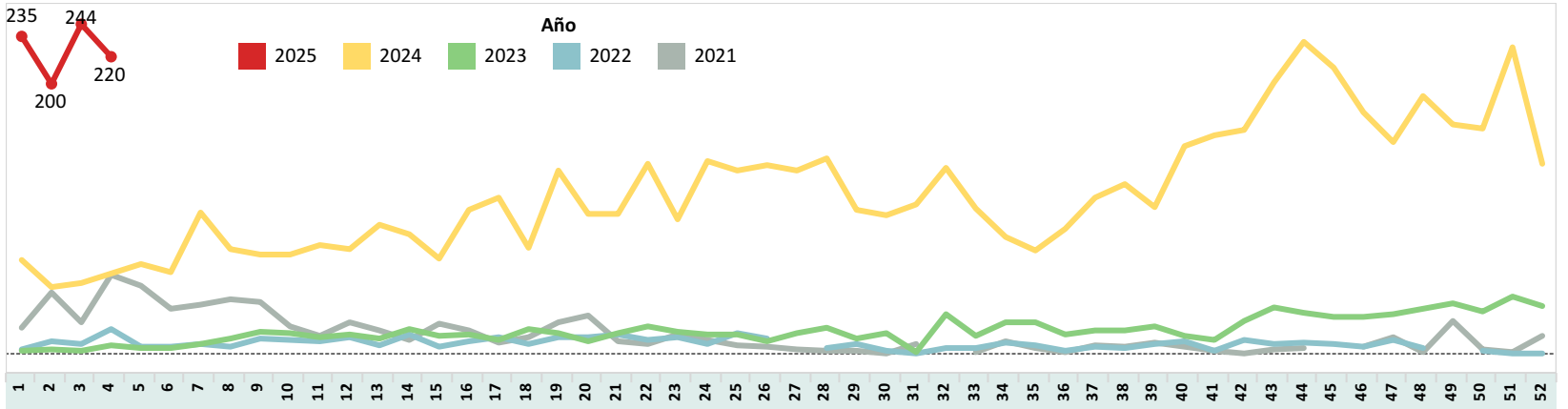

Número de Casos de Dengue provincia de ORELLANA años 2021 al 2024, SE 01 a la 52 año 2025, SE 04

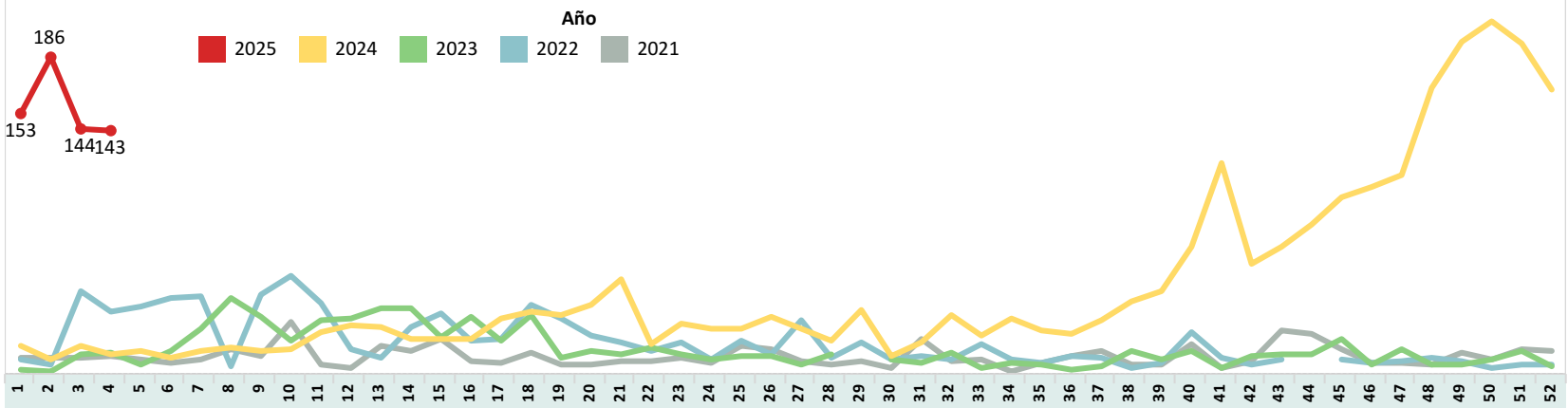

Número de Casos de Dengue provincia de PASTAZA años 2021 al 2024, SE 01 a la 52 año 2025, SE 04

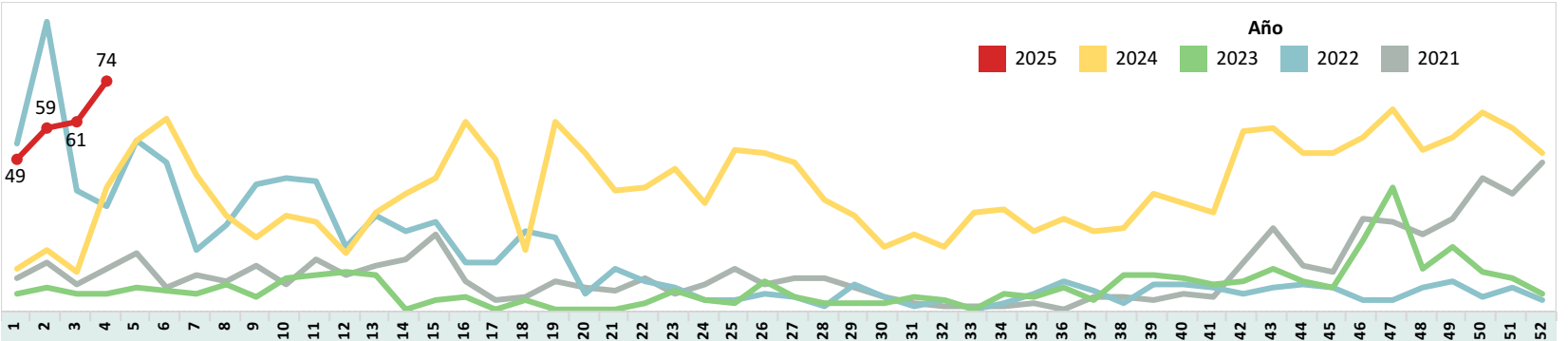

Número de Casos de Dengue provincia de SUCUMBIOS años 2021 al 2024, SE 01 a la 52 año 2025, SE 04

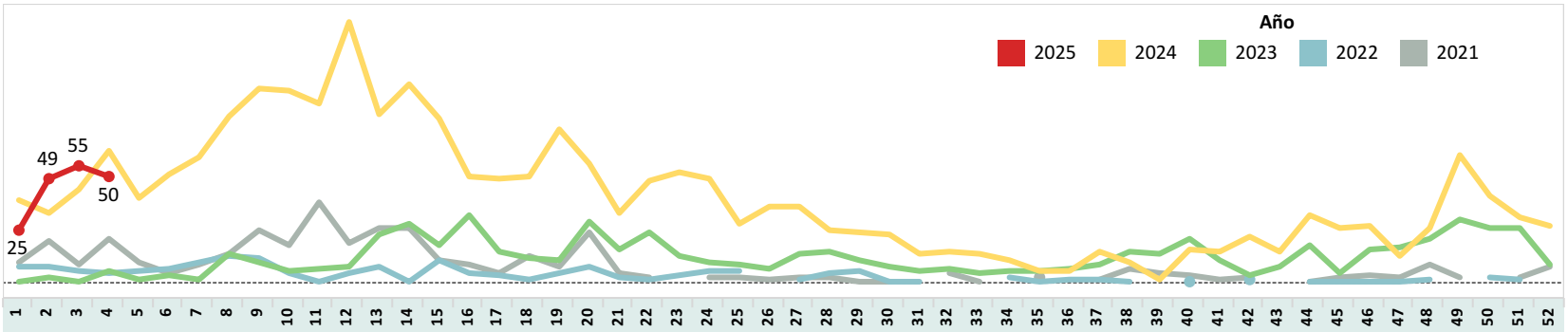

Número de Casos de Dengue provincia de ZAMORA CHINCHIPE años 2021 al 2024, SE 01 a la 52 año 2025, SE 04

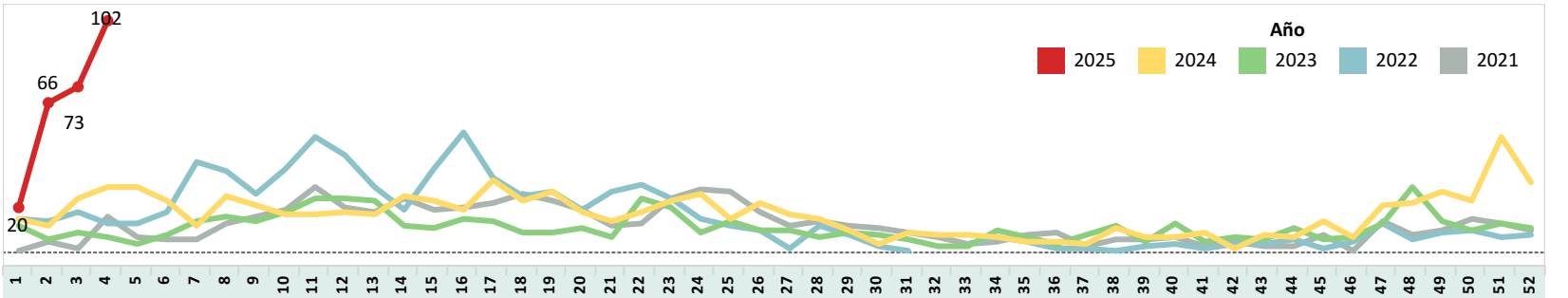

Número de Casos de Dengue provincia de MORONA SANTIAGO años 2021 al 2024, SE 01 a la 52 año 2025, SE 04

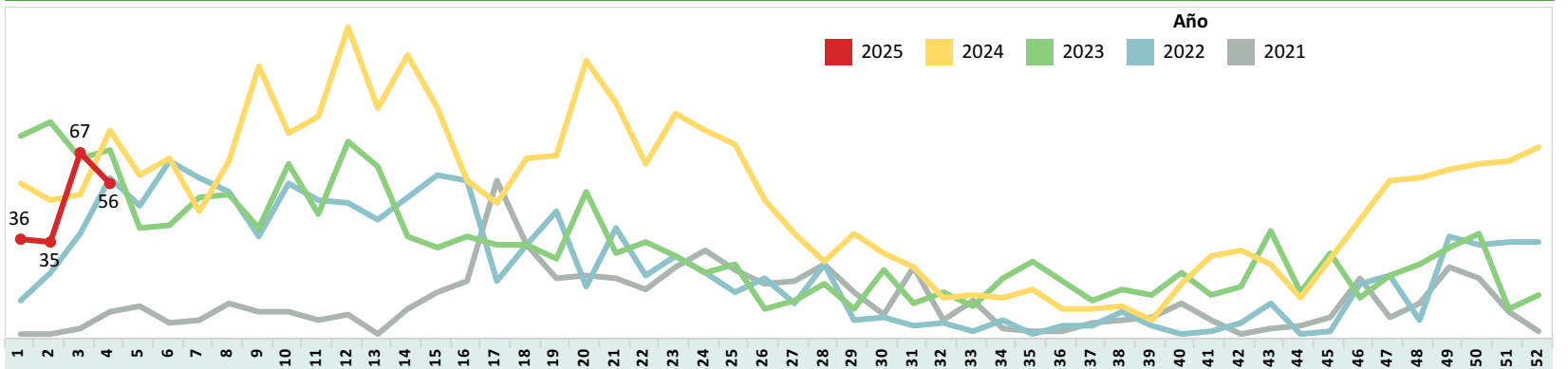

La malaria es una enfermedad producida por la picadura de algunas especies de mosquitos hembras de Anopheles, infectados con los parásitos P. vivax, P. falciparum, P. malariae y P. ovale. En el último informe mundial de la OMS sobre el Paludismo, publicado en diciembre 2021, en la Región de las Américas los casos de malaria se redujeron en un 60% (de 1,5 millones a 0,60 millones) y la incidencia de casos en un 70% (de 14 a 4) entre 2000 y 2021. Las muertes por malaria se redujeron en un 64% (de 919 a 334) y la tasa de mortalidad en un 73% (de 0,8 a 0,2)

En Ecuador las infecciones por: P. vivax y P. falciparum son las comunes, siendo este último el que más complicaciones o muertes produce. En el año 2023 se han notificado 690 casos asociados en su mayoría a P. vivax.

En la SE 52 del año 2024 se han notificado 437 casos confirmados de Malaria; 303 de ellos asociados a P. falciparum y 123 casos asociados a P. vivax
En la SE 04 del año 2025 se han notificado 38 casos confirmados de Malaria; de los cuales los 16 casos asociados a P. vivax

Número de Casos de Malaria años 2021 al 2024, SE 01 a la 52 año 2025, SE 04

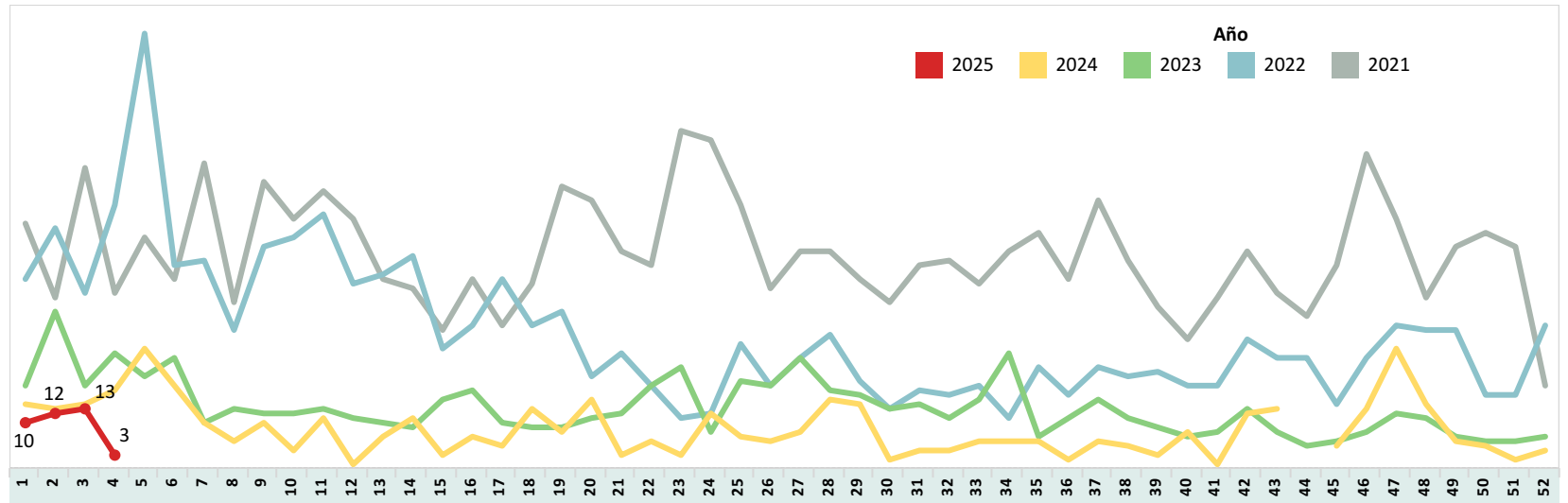

Número de casos confirmados de Malaria por vector SE 04

PROVINCIA	2025		Total
	B519 Malaria no complicada por Plasmodium Vivax SE 01-03	B500 Malaria no complicada por Plasmodium Falciparum SE 04	
MORONA SANTIAGO	20	2	22
PASTAZA	12	1	13
ESMERALDAS			1
GUAYAS	1		1
ZAMORA CHINCHIPE	1		1
Total	34	3	38

Número de Casos de Malaria por provincias SE 04

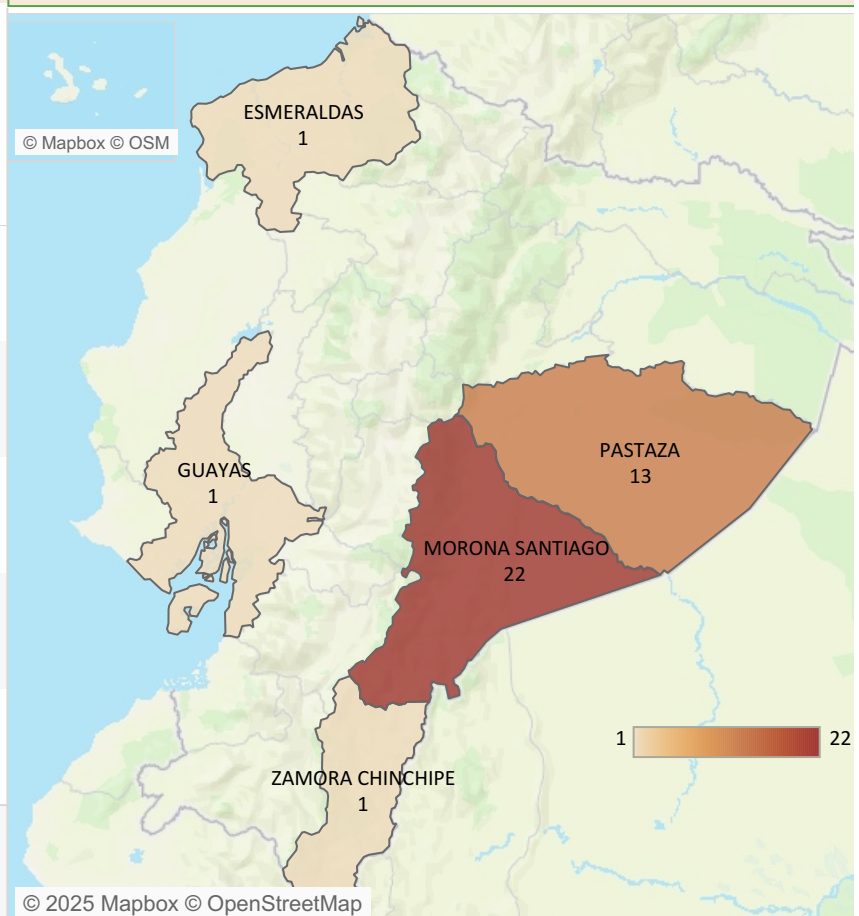

Número de casos de Malaria por grupo de edad y sexo SE 04 / 2025

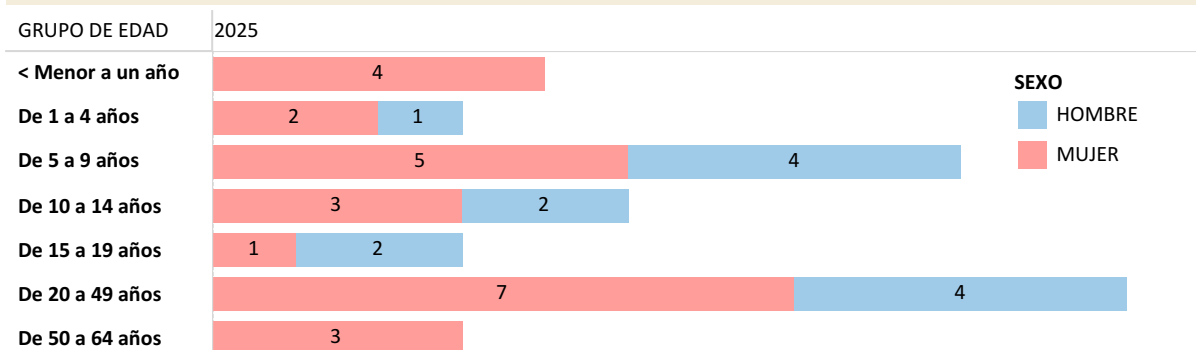

Número de casos de Malaria por condición final y sexo SE 04/ 2025

SEXO	2025
Vivo	38
HOMBRE	13
MUJER	25
Total general	38

La Leishmaniasis es una enfermedad transmitida por vectores, causada por diferentes especies del protozoo Leishmania, se transmite a animales y humanos a través de una picadura de insectos de la familia Psychodidae. Su presencia esta relacionada directamente con la pobreza, pero los factores sociales, ambientales y climatológicos influyen directamente en la epidemiología de la enfermedad. En el Ecuador en el año 2023 se reportaron 1.040 casos confirmados, de estos L. Cutánea 1.011 casos (97,21%) y 29 casos de L. mucocutánea (2,78%). En la SE 52 del año 2024, se ha notificado 1.030 casos confirmados de Leishmaniasis a nivel nacional, mayormente asociados a Leishmaniasis Cutánea En la SE 04 del año 2025, se ha notificado 71 casos confirmados de Leishmaniasis a nivel nacional.

Número de Casos de Leshmaniasis años 2021 al 2024 SE 01-52 año 2025 SE 04

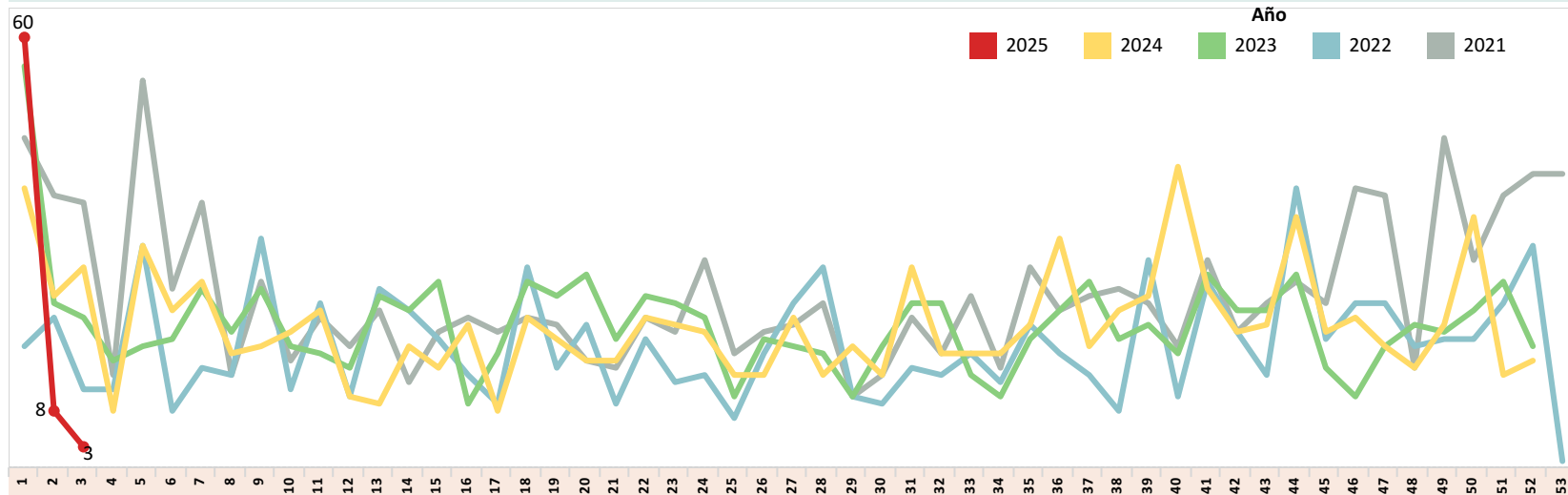

Número de casos confirmados de Leshmaniasis por provincia SE 04

PROVINCIA	2025		Total general
	B552 Leishmaniasis mucocutánea SE 01-03	B551 Leishmaniasis Cutánea SE 01-03	
PICHINCHA		8	28
MORONA SANTIAGO	1		10
MANABI		3	6
SANTO DOMINGO			6
BOLIVAR			4
PASTAZA		2	4
COTOPAXI			3
LOS RIOS			2
SUCUMBIOS			2
ZAMORA CHINCHIPE		2	2
CARCHI			1
CHIMBORAZO			1
EL ORO		1	1
ZONA NO DELIMITADA			1
Total	1	16	71

Número de Casos de Leshmaniasis por provincias SE 04 / 2025

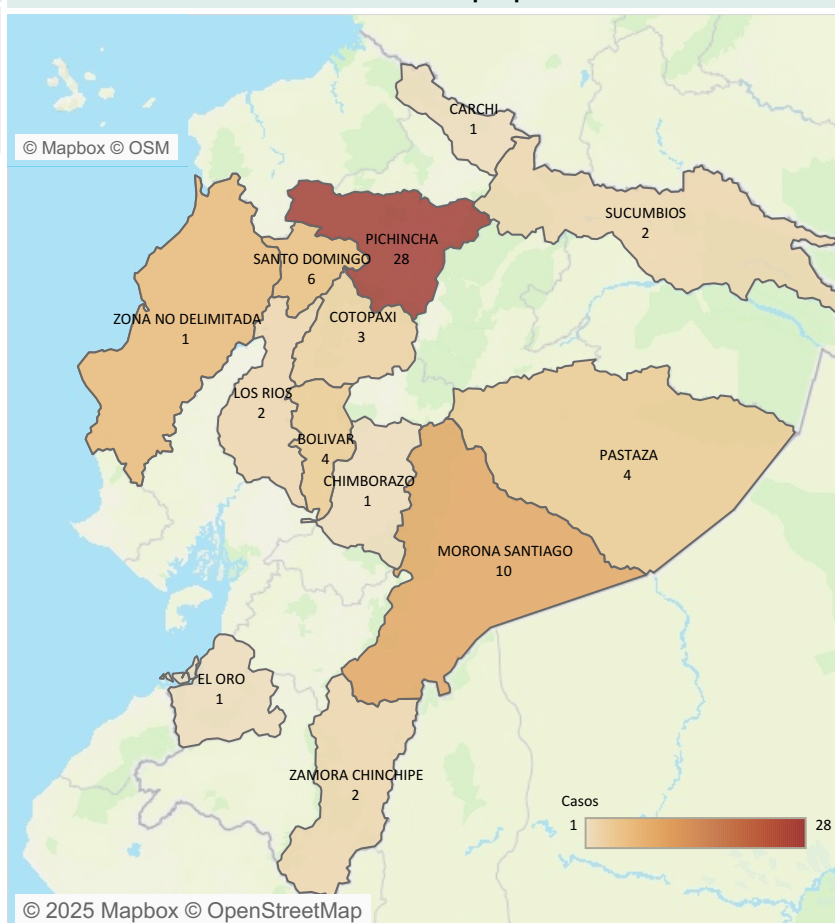

Casos de Leshmaniasis por grupo de edad y sexo SE 04

2025

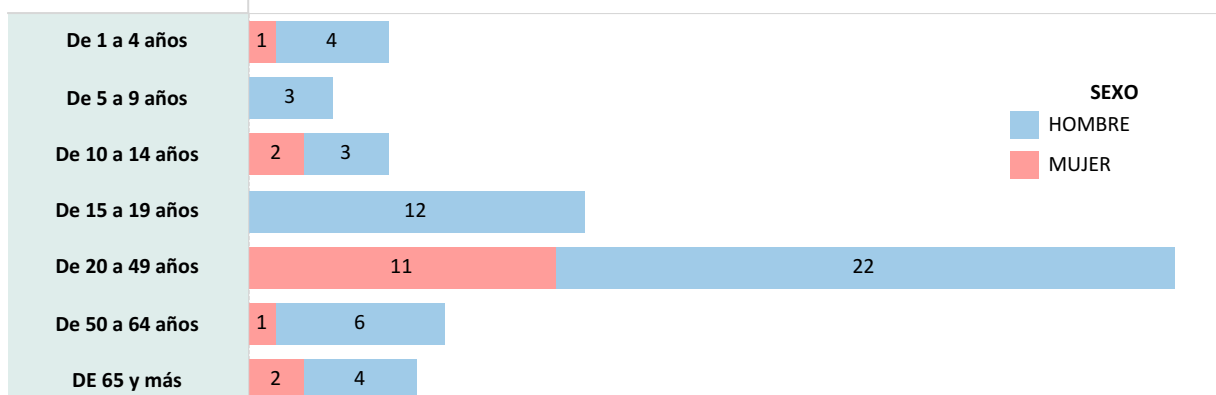

2025

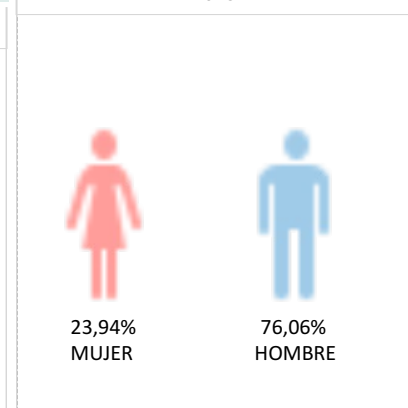

SUBSECRETARIA DE VIGILANCIA, PREVENCIÓN Y CONTROL DE LA SALUD
 DIRECCIÓN NACIONAL DE VIGILANCIA EPIDEMIOLÓGICA
 ENFERMEDADES TRANSMITIDAS POR VECTORES
ENFERMEDAD DE CHAGAS SE 04 / 2025

También conocida como Tripanosomiasis americana, es una enfermedad parasitaria sistémica, crónica transmitida por vectores y causada por el protozoo Trypanosoma cruzi (T.cruzi), con una firme vinculación con aspectos socio - económicos -culturales deficitarios, considerándola una enfermedad desatendida.
 Es una enfermedad endémica en el Ecuador, las provincias con mayor notificación de casos son: Guayas, El Oro, Loja, Pichincha y Manabí. En el año 2023 se notificaron 118 casos confirmados de chagas, de los cuales 113 (95,7%) fueron Chagas Crónico y 5 casos (4,2%) Chagas Agudo.
 Hasta la SE 52 del año 2024 se reportan 120 casos confirmados de Enfermedad de Chagas a nivel naciona.
 Hasta la SE 04 del año 2025 se reportan 3 casos confirmados de Enfermedad de Chagas a nivel naciona.

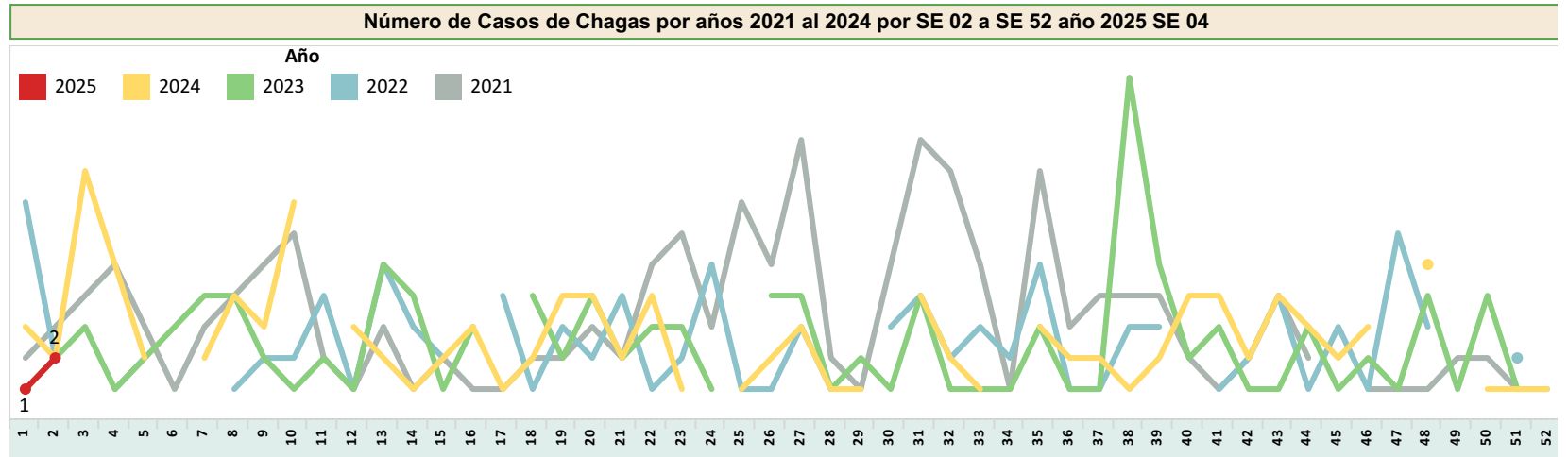

Número de casos confirmados de Chagas por provincia SE 04 / 2025		
PROVINCIA	2025	
	B572-B575 Chagas Crónico	Total
COTOPAXI	1	1
GUAYAS	1	1
TUNGURAHUA	1	1
Total	3	3

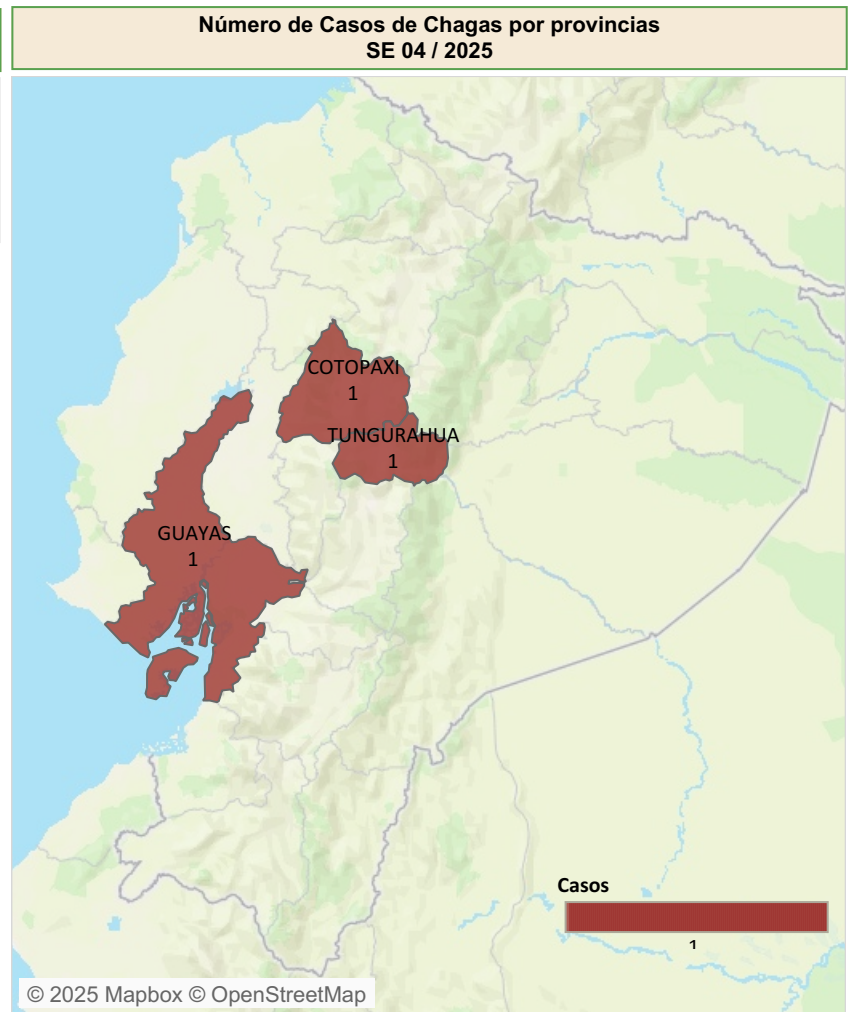

Casos de Chagas por grupo de edad y sexo SE 04 / 2025	
GRUPO DE EDAD	2025
De 20 a 49 años	2
De 50 a 64 años	1

